京城日報
夕刊
四月四日（金）

三巴
醸造元 京城 三巴酒造合資會社

一九三六年以降 日本の主張の自由は英米ともに承認

▽―若槻全權談

【ロンドン三日發聯合】若槻全權は時事記者を引見して左の如く語つた

本日は留保細目につき協議したもので、要は日本が妥協案に賛成した結果として日本の造艦工業におよぼす影響を述べ、成るべく工業能力維持に努める必要からこれが趣旨を説明したが、この點は既に英米にも諒解されて居る點であり、結局三國專門家で相談し適當な案を作ることを便宜と認め專門家に委ねることになつた。專門家を指名したのは英米に遜色があるといふ意味ではない。たゞ難い問題でありかつ專門的な問題であるから當然專門家に譲るを便宜としたもので、專門家の審議を徹撥させ三國全權でこれを承認することになる。一千九百三十六年年以降の日本の主張に對しては主張の自由を有する點は既に英米も承認して居ることであり、專門家の審議するのは造艦工業に直接關係ある代換の問題である

日本の留保條項受諾 未解決なのは唯一點

▽―米國全權團の發表

【ロンドン三日發聯合】米國全權本部の公式發表によれば、三日セント・ゼームス宮殿に行はれた日英米首席全權會議で英米は日本の各留保條項受諾の意思を表示した、未解決なのは唯一點で、造船所を全休とせざることを目的とする艦艇の廢棄及び代換に關する日本の留保中の細則のみである。しかしこれも協定に達すること困難ではなく、今や日本の留保全部を通じて解決困難な條項は存在しないといつてゐる。

基礎的審議を濟ませ、細目に關する交渉はこれを特別專門委員に委ねたので今後は專門委員より決定事項の報告あるまで當分會合はなされぬ見込である

三國の意見一致

▽―米國全權團から正式に發表

【ロンドン三日發聯合】日英米は協定案につき完全なる一致點に達した旨三日米國全權團本部から公式發表された

專門委員會は四日開會

【ロンドン三日發聯合】日本の留保條項細目案を審議する日英米專門委員會は四日午前十一時セントゼームス宮殿に開かれることに決定した。なほ若槻全權は三日三國全權會議の席上巡洋艦と潜水艦の融通を認めんことに言及した模樣で右の問題は第一委員會若くは三國專門委員會の問題となるはず

專門委員の報告ある迄 首席會合なし

【ロンドン三日發電】日英米三國首席會議は二日午後と三日午前との二回の會合を以て日本政府よりの回訓に基づく三國協定に關する

三國全權會議

代換建造期繰上げに關し 專門委員會を設く

【ロンドン三日發電】日英米三國會議は引續き日本の留保條項細目につき審議の爲三日午前十一時よりセント・ゼームス宮殿に開催され出席者は昨日通りの七全權で、まづ若槻全權より各留保條項および希望條項につきそれぞれ説明をなし、特に潜水艦、巡洋艦および驅逐艦代換建造期繰上げに關しては日本の造艦工業に大なる影響あるを指摘し、わが工業力維持上是非繰上げの必要あることを強調した。これに對し英米側は各條項につき別に異議を唱へず順調に進んだが、代換建造期繰上げについては更に專門委員をして研究せしめた上これを決定するがよいといふに意見一致し、左の特別專門委員を任命し午後零時十五分散會した

日本側 左近司中將、豐田中村兩大佐

英國側 フイツシャー中將、ベレイア大佐

米國側 ブルラツト中將、キエーレン大佐

留保の形式

議事錄に記錄せしむる程度か

【ロンドン三日發電】日英米會議における日本側留保條項の眼目、即ち『條約滿期後において我補助艦保有量七割要求權は何等障害せらるゝことなきこと』については、その形式と字句によつては相當有力な留保となりうるであらうが、英米側では條約の一部にこれを挿入するとについては難色あり、方々我外務當局では右を附屬聲明書にも入れず單に會議錄首席上若槻全權をして宣言せしめ、議事錄に記錄をとゞめさせる程度のものとする意向を有してゐる。次に我留保條項の第二たる代艦建造期繰上げについては單に潜水艦のみならず巡洋艦および驅逐艦をも合せ一萬五千噸程度の代換建造を要求してゐるのであるが、巡洋艦についてはすでに英米側よりの承認あり、これによつて若槻全權が日米妥協案を承認する決心をかためたものであると。

妥協案による我造船界の影響

艦政本部で對策研究中

【東京電報】軍縮會議におけるアメリカ案との妥協により我國造船界におよぼす影響をみるに、極めて重大な危機に直面したものとされてゐる。即ち、アメリカ案によるときは千九百三十六年以後の我國補助艦保有量は五萬トン低下して約三十六萬六千トンとなり、これが代換補充には年々約八千萬圓を要する。しかして今次

軍縮會議 によつて主力艦建造休日が更に六年延長さる時は補助艦の建造と同時に主力艦の代換建造が千九百三十六年よりはじまり、假りに主力艦屯數を三萬五千屯とせばそれ以後年々これが建造費として約三千萬圓を要することゝなり、かくて千九百三十六年以後においては主力艦補助艦を合計して年々約一億一千萬圓の建艦費を必要とするが、五國條約成立後より千九百三十六年までの間は現有勢力より三十六萬六千屯程度に自然低下するのでたゞ僅に約千屯千五百萬圓程度の造艦より出來ず、從來の八千萬圓を建艦に縮小することゝなるので、從來海軍によつて注文を受けて經營を持續して來た多數造船會社は今や

重大危機 に直面して來た譯である。こゝにおいて海軍艦政本部は千九百三十六年以後の造艦量に鑑みそれまでの造艦工業維持のため戰艦建造を遂げ、結局將來造船技術保存にして經營困難なる會社に對してのみ、協定制限內艦艇の外制限外艦艇及び特務艦艇の建造注文を發して工業の維持に努める方針のものゝ如くである

軍縮回訓反對大會

宣言決議可決

【東京電報】濱口政府の軍縮回訓に反對の意思を表明する軍縮國民大會は三日午後一時より芝公園內東照宮前の大廣場において開會された。開會劈頭よりは特に早川警察官が出張し山口署長の指揮する正服私服警官二百名の物々しき警戒裡に、內田良平氏が開會の辭を述べるや、約二千名の聽衆は拍手を以て迎へ大竹貫一氏を座長に推して議題一致左の宣言を決議した

宣言

日本國民は軍縮回訓を以て我が國防を危殆に陷れるものと認め絕對に反對す

しかしてこの宣言文は直に十名の實行委員を選んで米國大使キヤッスル氏に手交せしめると同時にロンドンの日本全權に打電せしめたが、四日には濱口首相、財部海相、山梨海軍次官、加藤軍令部長にも手交することになつた。それより演說會に移り山路中將等熱辯を振ひ午後五時盛會裡に閉會した

西園寺公持ち直す

久し振りに坐漁莊から笑聲漏るゝほど

【興津電報】一時危險の狀態だつた西園寺公は三日朝來漸次持直し體溫三十六度乃至三十七度、脈搏八十六乃至九十、呼吸二十といふ健康時と同樣に好轉したので、坐漁莊からは久しぶりで笑聲がもれた。公はひげをそりたいといひ時々看護婦から叱られる程の上機嫌で、警戒の警官等にも慰勞の酒と折詰が配られた

重ねて御下賜

牛乳及びスープを 老公聖恩に感激

【興津電報】畏くも天皇、皇后兩陛下には西園寺公の容態を御軫念あらせられ、さきに病氣御見舞として花および果物を御下賜あらせられたが、更に三日老公に對し當分の內日々牛乳およびスープを御下賜の御沙汰あり、鈴木侍從長より電報を以て西園寺公附あて右の旨傳達したので、公爵邸では直ちにその光榮に感激してゐる

恩賜品に感激 容態漸次良好

【興津電報】西園寺公の容態は四日午前六時の發表によれば、體溫三十七度一、脈搏八十六、呼吸二十で、患部の症狀良好を示し局部も癒合した。これは心臟の弱くなつた證據で、また衰運はれた疲勞もその後療養した模樣なく一般に小康をつゞけてゐる。兩陛下より御下賜の牛乳とスープは三日午後七時三十九分興津着、老公邸に運ばれたが、公は右御下賜の趣を拝し、痛く感激した

引續き良好 まだ食慾は ―不充分

【興津電報】西園寺公の容態はその後引續き良好で今朝五時の診察によれば

體溫 三十七度一分
脈搏 八十四
呼吸 二十

同六時の容態は

體溫 三十七度
脈搏 八十
呼吸 十九

であつて食事は

オートミール 百瓦
マンゴウ 三分の一
粥 四分の一
香のもの少量

で容體はまだ幾分殘り、そのためまだ食慾が充分でない

倉庫資金は低資の融通

▽―釜山に上陸して 松村殖產局長語る

【釜山特電】東上中であつた松村殖產局長は四日釜山通過、直に歸城したが、本年度より實施される農業倉庫その他の鮮米保管施設について左の如く語る

產米增殖計畫の遂行に伴ふ鮮米の內地移出は年々增加する一方であり、現在約六百萬石の鮮米が內地の市場に消化され、近い將來では一千萬石に達する見込みである。これに對して內地米一千萬石が市場に出廻つてゐるが、朝鮮米の影響甚大なものがあるのは無論であるが、財界不況その他の關係よりみて統制に鮮米移出の統制の必要を感じた。これは單に生產者のみならず財界にも密接な關係があるから、從來の年末十一月から翌年二月の間に殆んど無制限に自由に移出して米價の低落に伴ふ損失と內地市場に鮮米の氾濫することを緩和するため本年度中に農業倉庫を十個所に設け規模も二百五十坪で行ふ筈である。農業倉庫は鮮內重なる移出地に設置する方針であるが、貸付の融通方法は農業倉庫、商業倉庫それぞれの機能に應じて長期乃至短期貸付に低利資金の運用を圖るつもりである

外地共通の問題を調查研究

拓務省の意氣込み

【東京電報】拓務省が創設されてから約十箇月になるが、この間同省としては大體において各外地の聯絡および制度等に精通するを得たので、今後積極的に各外地制度の刷新改善を圖ることゝなり、その第一歩としては左記各外地共通問題の解決を期すべく調查研究に着手することゝなつた。

一、新關法施行に關する件（朝鮮を除く）
一、教育制度の刷新殊に關東州及び滿洲に於ける教育制度の確立に關する件
一、神社制度の整備統一に關する件
一、在勤官吏の俸給及び在勤加俸その他待遇に關する件
一、租稅、金融及び取引所制度の刷新に關する件
一、鐵道及び航路その他交通政策の連絡統一に關する件
一、各外地に於ける移植民招致政策の確立に關する件

各帝大總長に午餐を賜はる

【東京電報】天皇陛下には四日正午宮中に各帝大總長を召され午餐を賜はり文相、文部次官等にも陪食仰付けられた。一同感激して午後二時退下した

阿片調查委員

一行けさ退城

入城中であつた國際聯盟派遣の阿片吸飮取締調查委員イ・イ・エクストランド氏一行は專賣局モルヒネ製造所、城大附屬病院、その他の施設を視察して四日午前十時京城驛發列車で內地へ向つた

炭業法案

英國下院通過

【ロンドン三日發電】月余にわたり英國內閣を脅かした炭業法案は今日下院を通過した。同案は直に上院に廻附されることゝなつたが否決されるやうなことはあるまい

ワイゼル・ザウチツ陛下崩御

【ロンドン三日發電】東アフリカアビシニアのエシオピア國皇后にして現統治者たるワイゼル・ザウチツ陛下は今日崩御された、享年御五十三歲

―人―

◇南軍司令官 東京における師團長會議に列席中の處四日午前七時十二分南山驛着にて歸任

◇小城文六氏（京城局監督課長）內地出張中の處三日夕歸任

◇松村松盛氏（殖產局長）東上中のところ四日午後七時歸城の筈

◇土師盛貞氏（商工課長）商工獎勵館獨立につき挨拶のため四日本社來訪

◇小ケ倉藝平（商工獎勵館主任）同上

◇石塚峻氏（總督府農務課技師）昨春來歐米及び印度に出張中の處來る六日午後七時京城驛着歸任

◇栗田果成氏（南山本願寺輪番）三日夜出發京都本山へ四月二十日頃歸城

◇朴錫胤氏（每日申報副社長）日本新聞協會出席のため五日午前十時東上

◇稻倉一氏（元京城驛長）四日朝挨拶のため來社

◇國出隆治氏（京城驛長）四日朝挨拶のため來社

故池上總監一周忌追悼會

けふ午後三時から 公會堂に於て執行

關水京城府尹が發起となつて故池上政務總監の一周忌追悼會は四月四日午後三時から長谷川町公會堂で左の式次第により執行、關水府尹より左の追悼詞があつた

・式次第

（一）振鈴（一）參會者一同着席（一）一同敬禮（一）香語（一）導師（曹洞宗布教所北川大成師）燒香（一）弔辭（一）各宗主任燒香（一）弔辭（一）池上家（一）追悼電報の奉讀披露（一）讀經（一）燒香（一）閉式

悼詞 關水府尹追

前朝鮮總督府政務總監正四位勳二等故池上四郎閣下の一週忌に方り顧みて追慕仰止の哀誠を致す

惟ふに閣下夙に國家の昆弟として任に朝鮮總督府政務總監の重責を受け、統治の誠に克く庶務の推進に努め、閣下の政治の方策即ち成るや半島百年の大計を邦家の經綸に確立せんと鴻圖を中央政局に提げ萬全の力を以て卓越風發之が實現に奮勵せられたるの結果聖世の啓運益々昭かに休命の靈澤戀君國の寬猷に依り半島の山野に溢はんとするの途上に際し惜むべし昊天の翻因する所となり閣下永秋の悲報突如として傳へられ卓拔高邁の經綸途に中途にして空しく翳辭の切哀れ新築一炊の夢と消え去るに至れるを痛恨焉そ禁へむ然りと雖閣下白代の靈策は斯土統治の準繩として漸々其の效を確め半島民生の享福は益々加へられむとす閣下の光靈亦以て瞑するを得むか徒光去つて既に一年忡々の滿枕轉々銷盡哀惜の念に禁へす乃ち茲に京城府官民有志一同相會し聊か祭典を修して閣下の尊影を仰ぎ追かに招魂して追遠思慕の誠を捧ぐ炎靈冀くは髣髴として臨饗せよ

昭和五年四月四日 京城府尹 關水武

江都秘錄

捕物奇聞

【61】 稻葉進 作

素人探偵（二）

そんな事でやう／＼一行が醫枝を駕籠に乘せて、三河島の方へ引上げて行つたと迄は分つたが、それでまた取つく縋がフッツリと斷れてしまつたのには、樫之助はたゞ當惑の眉を寄せるのみであつた

しかし、そのまゝ呆然としてゐたところで、何にもならぬと氣づくと、兎も角もと、三河島の方を指して重い足を引いてあるいて行くよりほかは無かつた

（また彼の相模屋といふのへ逗つたのではあるまいか？）

そうした考へが追々浮かんだのである

（どうせこゝの所、手懸りをなくしてしまつたのだから、その間に念のため一度その相模屋といふのを訪ねて置いた方がいゝかも知れぬ）

心が決まると道も急がれて、間もなく樫之助は入谷の裏手母衣營までたどり着いた

（この近所だといふから……）

前後に眼を配りながら、記憶に覺えてゐる相模屋の前を通り拔けてみると、曖て訪ね込んだ時には戸を締てあつたといふ店が、スッカリ開けられてゐて、店先に坐つてゐるのは、何日かおたみを迎ひに行つた時に請へだといふ男――此の間知つたのだが、いづかひの半太であつた

（あの男は藤枝につき添つてゐたといふ筈だが……？）

さり氣なく店先を通り越てから樫之助は考へた

（あの男が歸つてゐるとすれば、藤枝はまたあそこのどこかに匿されてゐるか？もうどこかへ移られたか？どつちかである）

（それにしても、どうしてもあの家の中を突きとめなければならぬ。さうするには、夜の方が好都合だから……）

その待つ間を、入谷の村はづれのこれも汚ない木賃宿に、いらくし續けて過ごした。

さて夜になつた。

樫之助は宿を出ると、鬼子母神の御堂のうしろで、また元の田舍侍の姿に裝ひを變へてから、半太の家の隣にある空家と見せた家が、彼等の秘密の會合場だと睨いてゐる、まづそこから手をつけて見やう

もとより安普請である。その秘密の家の戶締を切り拔く事は朽木を折るよりもたやすくて、その穴から靜かに家の中へ入つた

埃のにほひがムッと鼻を打つ。息を殺して聞き耳を立てたが、人のゐるらしい樣子はどこにもなかつた

（フン、この家ではないらしい！）

斷かな？」

秘密の通路の所をかねて話されてゐたので、そこの羽目板を苦も無く外して、半太の家の物置へと身を寄せ、耳を雨戶につけて一筋縷命に中の話話に聞き入つた

店の方でボソ／＼と話聲がしてゐるので、それを知る迄に奥口へ拔け出た

店の主は半太と、もう一人の男とである

『武士の娘だけに無暗に強情な女で始末に手古摺つたよ、何しろあの饒舌でさへ閉口したんだからな』

『さうすると、もう深川の方へやつちまつたのかえ』

『さうだ、どこへ吐き出るも同じことだからといふんで、火柱親分のれこのはをりの所へやつたわけさ』

確に藤枝のうはさである。若し樫之助に遊びの經驗があつたならば、これだけで凡その見當はついたのだが、悲しいかな、彼は何も知らなかつた。彼は第三の難關にあつてこの問題に答ふべく數日をむなしくしてしまつたのである

あすの天氣（5）

豫報 曇一時晴

四日正午 （五二・二度）

三日最低 （二四・度）

高氣壓は朝鮮及び本邦中部に擱がり满洲北部は氣壓が低く全鮮曇り勝ちだが一般に靜穩である明日も曇り勝ちの天氣である

天下一品
キッコーマン醬油・景品付特賣
九升樽詰
白熱的大歡迎!!
うまい醬油においしい景品
キッコーマン萬歲!!
賣切れぬ中お買求めあれ！
賣出區域
濱松以西
愛知岐阜三重各縣
及朝鮮全道
景品
キッコーマン一樽毎に
東京漬
一斤罐一個呈上!!
萬
30D31

この日曜は婦人見學團へ

瓦斯タンク・兵營 島屋釀造所見學

行樂にもなり實益にもなる意義ある催しとして本社主催婦人見學團は、各方面で好評を博してゐるが、その巡路は六日(第一日曜日)の午前九時までに本社前へ集合、電車で出發、龍山漢江通で下車、直に京城電氣會社のガスタンクへ向ひこゝでガス製造工程、經濟的ガス使用法など、婦人として知らねばならぬ知識を得て、漢江通へ引返し、三角地より右へ折れて歩兵第七十九聯隊の營門をくゞる。そして壯烈な騎兵隊の操作や銃劍術試合を觀覽し、續いて清潔、整頓、秩序、整備その他幾多の學ぶべき美點を有する營舍内や酒保、炊事場、被服庫などを見學する。こゝで最も興味をひくものは酒保で、同聯隊自慢のアンパンは必ずやみなさんを喜ばせるであらう。斯くして平生は女人禁制の兵營生活を見學し、次で岡崎町の島屋釀造所へ行く、島屋はみなさんが御存知の有名な醬油『龜甲萬』の釀造元であるが、最新の機械によつて一年に三萬六千石の醬油を釀造出來る有樣はみなさんを驚嘆させるであらう。なほ同所および島屋からみなさんへお土產が出るが、七十九聯隊の酒保も當日は開放される。この際にこの婦人見學團は陽春の行樂に申し分ないものであり、また參加無料であるから、至急京城日報本社事業部あてに申込み參加されることをおすゝめする

申込はお早く事業部へ

大膽極まる怪盜

旭町の料亭白水に忍び込んで 金庫を盜み、庭で處分

四日午前一時半頃旭町一丁目一四七番地料亭白水へ一名の怪漢忍び込み帳場奧六疊の居室に寢て居た家人の熟睡し居るを尻目に百余圓入りの手提金庫を盜ひまだ二三名が離れ座敷に騷ぎ居るに乘じて逃走し庭のそば植木で小刀樣のものを以て金庫を破壞現金だけを盜み逃走した所轄本町署では昨年中府内各所へ押し入つた強盜犯人も未だ逮捕されないやさきのこととて直に府内各署に手配し犯人搜査中である

……上水口里金某(三七)を取押へ大同署へ引致取調べ中であるが金某は昨年八月から大同郡一帶にわたり勸業債券をもつてゐる農民を訪問し新舊同券の抽籤があつたからとて事情を知らぬ農民二十五名から勸業債券四十枚價格一千數百圓をまきあげ更に鑑定料として二百圓を詐取したものであるなほ余罪もあると睨まれてゐる

最後のコースへ 氣輕く出發

訪日機……けさ 大阪へ向つて飛ぶ

去る三月廿一日上海より一氣京城に飛來した訪日飛行機ガン・リアト・ブック氏一行は數日の京城見物をはたし四日午後八時五十五分一行元氣に汝矣島より一路大阪木津川飛行場へ向つた、この日ブラック氏一行は八時散歩姿で飛行場に來り、英國領事アーチャ氏夫妻、城大醫師マーラル氏、佐藤航空官、總督府交通局長その他見送りの人々と歡談し、『天氣が素晴しいので愉快です』と微笑しながら、輕く機上の人となりロンドン東京間最後のコースをとつた

德惠姫

御歸鮮 廿日頃に

【釜山電話】東上中であつた德惠姫は四日朝釜山着關釜連絡船で御歸鮮し京城に向はれ德惠姫には來る二十日頃御母堂一周年祭のため約二週間の御豫定で御歸鮮あらせられると語つた

金東春氏

入浴中逝く 心臟麻痺で

勅任待遇中樞院參議の職にあつて朝鮮語の通譯をなし各方面から敬意の的となつてゐた金東春氏(六〇)は豫てからモヒ中毒症にかゝり健康を損はれてゐたが三日午前三時頃府内長谷川町一〇八支那人湯屋業福源方で入浴中心臟麻痺を起して浴槽に浮び上りその隣側に誰も居なかつたため發見出來ず遂に絶命した。氏は實業界引退後支那人福源方の二階を借り諸種の相談事等に關係し京城鮮支人間に重視されてゐたが最近ではモヒ中毒症の重態もなく長谷川町に居住して各方面との交遊もなく……

尾間氏を召喚

終日に亘つて取調ぶ 疑獄の取調べ進む

朝鮮疑獄事件中肥田理吉、堀田一馬兩氏にかゝはる問題は、既報の如くに、京城地方法院檢事局豫審判事の手に着々その審理が進められ、おそくも今月中にはその總結決定をみること、なつたが、豫審終結決定して、さきに保釋出京中の尾間立顯氏を取調べる必要ありとして召喚をなし、三日は祭日にもかゝはらず同氏が午前の急行列車にて入城すると直に同法院に出頭を命じ豫審判事は終日にわたつて取調べをなしたが、四日も早朝より引續き召喚取調べを行つてゐる

第一回公判

尾間、谷野兩氏 來る廿八日

なほ、右尾間立顯、谷野萬藏兩氏の第一回公判は、來る廿八日京城地方法院において、金川裁判長によつて開かれることに決定をみた。

債券を詐取

【平壤特電】大同警察署保安部は二日平原郡蛟林里において平原郡……

緊縮も物かは カフエー流行時代

浮草稼業の女給の群 中には感心な孝行娘

京城の街頭にも華やかに裝ひを凝らした舞踏場は閉鎖された、老若男女は陽氣に誘はれ春を追ふて浮かれ出してゐるが中にも赤い灯青い灯の灯影に躍動する彼等女給の群は現代女性の最尖端を走るモガの代表を以て任じてゐる、カフエーの女給といへば直に大都會の歡樂境を幻想させられるが現代社會にカフエーの存在が一般普遍的となつた今日京城の街にもカフエーの存在を認めぬ譯には行かぬであらう、然らば京城の街に何程のカフエーがあり女給が存在して居るか?まづ本町署管内に大小五十一と云はれる、眼を内地人街たる本町管内に轉じて行く現代人の趨向がカフエ―……

十七軒のカフエーに三百六人の女給が居る、その外龍山、鍾路等の管内に十八軒と五十四名の女給がをり結局京城に七十五軒のカフエーと三百六十名の女給軍が散在して居るとになる。まづ銀水亭、丸ビルの各十三名を筆頭に十名内外から少い家でも三、四名づゝの

女給軍が陣容

をとゝのへてゐる、これ等の女給軍に對して赤いグラスに瞬間的享樂ラヴの陶醉を解するカフエー・ファンが京城の街に幾人あるか?又世は上下を通じて緊縮々々の聲に飾かされ時間的にも經濟的にも益々尖端化して行く現代人の趨向がカフエー

方面の花柳界の寂れ方は相當以外であるが一方カフエー界のみ緊縮の聲を外に景氣のいゝ所を見せて居る。カフエーに働く女給軍は少くとも現代人の添景物でなくてはならぬ、現代人の趨向を捉へて夜の街に躍動する彼等の生活振はどんなものであらうか!!彼等は殆ど無給である、然らば何を以て生活をするか、カフエー・ファンが與へる若干のチップを唯一に働く譯で、によつて一定しないが多いものは百圓以上の月收があり少い者でも月三、四十圓を下らないといふ。この

不景氣時代に

彼等の所得であるとよ……らしい彼女等の所得であるとよ、

然るに彼等は異口同音なく轉々として塲所を移る、同じ所に永く勤めることもない、そこに彼等の生活の不安定が伴ひかはれる、何のゆゑか、そこでカフエーの主人側の酷の美醜、手腕の有無によつて相當の前借を負はせ可成永續的に定住する方法を講じて居るが全くの浮草稼業で轉々として出め處もない有樣である。女給には高女出身の者も二三あるが殆ど小學程度で

中には親を養

ふ感心な孝行娘も居るが概して一般の變哭婦と選ぶ所のない前程をたどつて行く。たゞ花やかに幻影に惱まされ春を追ふ彼女等である

肉彈飛び交ふ (きのふの立教對鐵道ラ式戰)

あざやかに立教大勝す

鐵道の奮鬪及ばず きのふのラ式戰

三日の京城運動場におけるラグビー大會は午後に至つて觀衆ますます多く遂に三千を突破して朝鮮ラグビー界の最高レコードを作るに至つた殊に最後にいよいよ期待された立教大學チーム對京城鐵道局戰の頃には觀衆の數いよいよ增して非常なる人氣で宛からしかもオープンリーに終始する立教大學の勝れた妙技、快技に魅せられて、觀衆は拍手と歡呼に塲をゆるがしつゝけの頗る盛況を極めた、昨夕殘試合の成績は左の通り

11-6 京電勝つ 對京中戰

京中クラブ對京電戰は午後二時五分から立教の御牧氏のレフェリーの下に開始、風なしコンディション良、京電キックフクで攻め立て五分にしてトライを得京中さかんに攻め立て巧みなパスにファインプレイをみせ

作ら京電を廿五ヤードに追ひ込んだが京電更に猛襲して京中を廿五ヤード深く押し廿分タイトスクラムのボールを得て京電再びトライ(電六、中〇)

後半 十分京電の伊府十ヤードより快走また力走して巧みにトライ、ゴールなる、京中この頃から漸くハーフの活躍目立ち初め京電の廿五ヤードでラインアウトしかけたボールを甘く捕へてコンビネーションよくパスをつゞけて十六分初めてトライを得勢を得て、廿二分山口からの送球を廿五ヤードからそのまゝ突入してトライ挽回のけしきみえたがタイムアップとなり十一對六で京電勝つた

49-0 立教大勝 對鐵道戰

つゞいてこの日最も期待された立教大學對鐵道戰が行はれたがこれよりさき午後三時三十分兩軍はメーンスタンドの左右の入口から一齊に放たれた野鳩の鳩に入場すれば、滿場の觀衆の拍手の雨はさかんに鳴りひゞき、しばしはやまなかつた、兩軍選手はこの日のレフェリー尹明善氏を中央に一列にメーンスタンド

に敬して整列し、朝鮮ラグビー協會々長代理福島莊平氏の一塲の挨拶ののち、塚田立教軍主將と名古屋鐵道軍主將は出でゝペナントの交換を行つた。再び起るさんさんたる拍手につゞいてレフェリーの鳴らすホイッスルのである、コンディションは良かつた。(タツチヂヤツジ東、館屋)

前半 ばたばたと動いたと思ふと、立教は二分にして早くも右隅にトライした。早業である、鐵道それより攻めかへして廿五ヤード近くでライアウトになつたが、ボールを立教に取られ再び押されて五分ゴール近くのスクラムから直ちにトライ、中央線に一進一退したかと思ふと八分にはまた左隅にトライ、ロングキックに乘じた立教は十八分にはゴールポスト直下にトライされて、ゴールまたなる廿二分には同じく左隅にトライつた。廿分同じく左隅を襲つてしまひ廿六分廿八分とひきつゞいて左隅に立教トライをつゞけて鐵道に、廿五ヤード内を侵させず、立教鮮やかにスピーデイ本領をみせつゝ廿六對ゼロで前半戰を終る

後半 鐵道さかんにもり返さんとしたが一分にして立教早くもトライを得五分スクラムを押しきつて立教またトライ七分十分と續けてトライし、すつきりしたパスでまたも襲つたがタツクルされてラインアウトとなり丁々發止さかんな攻防戰に觀衆に手に汗握らせたが鐵道は殆んど守勢の位置を出ず、廿分廿四分廿八分廿九分と立教連續的にトライを得て遂に四九對ゼロで立教大勝したが鐵道の敗因はもちろん立教の實力が一段と優れてゐることに違いないのだが、鐵道が、センターフツクの戰法にかへてからまだ慣れてゐないのでスクラムで常に押されてゐたこと、立教のボールの方向が常に鐵道に正確にみえたかつたことゝである

空地で自殺を圖る

國籍不明生れ住所不定勞働者(五〇)は三日正午頃黃金町五丁目一九番地先空地で苛性ソーダを嚥下自殺を企てゐるのを同番地住民が發見本町署員かけつけ應急手當を加へたが遂に絶命した、原因は老年でしかも無職で生活困難からゝしい

西小門町附近の支那人間をあちこち渡り歩いて生活してゐたもので氏の往時を知る人々はこの晩年と最後を氣の毒がつてゐる

收容死體七十

蘇生者六十三名 六日合同葬を執行

【下關電報】五十余名の生靈を奪つた若松、戶畑間の渡船事故は三日の祭日にも拘らず大竹若松警察部長中里高等課長等來着して實地調査を行ひ、午後二時から救助船潜水夫等は搜海作業を開始し夕方六名の死體を收容した、これで三日午後六時までの死體七十個手當ての結果蘇生のもの六十三名なるが、死體行衞不明五六名の見込なほ四日朝も搜海作業に努めてゐるが、一方若松、戶畑兩市は三日午後九時緊急、渡船委員會を開き弔慰方法等を協議し六日合同葬を舉行することに決定し、兩市長は取敢えず遺族に對し金一封を贈り弔慰する處あつた

女に捨てられ投身自殺を圖る

水中で苦悶中を警官に助けらる

府内桂洞九二番地鄭錫弼(二三)はこは三日午後九時三十分頃漢江人道橋から飛び込み管轄の自殺を企てたが水中で『助けてくれ』と救ひの大聲をあげてゐるところを折から巡邏中の永登浦署鄭巡査が聞きつけ早速附近警察署から救助船を出して救ひあげた自宅へ送り保護中であるが原因は府内苑洞七七の妾德仙(二〇)から捨られた失戀の結果であると

新潟縣の小作暴動

四十名檢擧

【新潟電報】新潟縣三島郡王寺川村の小作爭議悪化し爆發せる小作……

武田正房氏

論文通過 婦人科研究で

京城帝國大學醫院産婦人科助手武田正房氏は醫學博士稻本三教授指導のもとに「婦人科的藥理學および病理學の研究」「卵巢および子宮内……

入塚出雨一郎外四十名は三日午前一時頃手に手に兇器をふりかざしながら地主近藤政治方を襲擊し同家をさんざんに破壞した上長男新次郎(二二)に重傷を負はせて引揚げの途中附近の地主二十余戸を襲擊した、縣警察部では急報に接し直に總出動を行ひ檢擧に着手しすでに四十名を檢擧した

全大邱新陣容

久しく振はなかつた全大邱軍は今シーズンに入り一大飛躍を試みるべく各方面に選手物色中であつたが今回松山高商から松永投手、徽文校から安捕手、洪政大學から加藤遊擊手を迎へたのでいよいよ陣容を固て直ほすことが出來再び往年の全大邱軍を再來せしめることゝなつた新メンバー次の如し

投手 松永、高宮、捕手 安、一壘 工藤、二壘 上野、三壘 大機、遊擊 加藤、外野 林田、堀原、堀、池田、洪、堀

文理科大勝

【大邱三日發電】大邱遠征中の東京文理科大學對オール京城鐵とのラグビー試合は三日午後一時より大邱運動塲で擧行二六對零で文理科大學大勝す

甲陽7 靜中3

【大阪三日發電】選拔野球甲陽中學對靜岡中學は七A對三で甲陽中學勝つ

松商11 明石0

【大阪三日發電】松山商業對明石中學十A對零にて松山商業勝つ

準決勝戰番組

向四日對戰組(組合勝敗)左の如く決定

神港商業對甲陽中學
松山商業對平安中學

神港4 甲陽2

【大阪四日發電】全國中等學校選拔野球大會神港商業對甲陽中學準決勝戰は四對二で神港商業勝つ

アルコー會員へ

きのふの京城アルコー會で、寫眞機のレンズを落した方は、旭町の一ノ三五城氏が拾得されてゐますから御報せ下さい(アルコー會係り)

電車で怪我

三日午後一時頃、麻浦發淸涼里行電車一一七號運轉手崔今玉(三十)が竹添町三丁目二十一番地先に差し掛つた際、軌道上で遊戲してゐた竹添町二丁目一一五番地、金景圭方雇女、金小萬(一二)をはねとばし治療一週間を要する打撲傷を負はせた

格鬪して捕ふ

府内元町三丁目二百三十番地、無職、崔敬天(二二)は三日午後一時頃、府内錦町鐵道官舍山田安次方裏口にしのび込み日干し中の洋服、オーバなどを窃取逃走せんとするところを同官舍見張人松尾清作が發見して大格鬪の末逮捕し所轄龍山署に突き出した取調べの結果同人は昨年十月頃から引續き空巢覗ひを專門に窃盜五十件余を働いたことを自白

光州の火事

十三戸燒く

【警務局入電】四日午前一時三十分全南光州明治町篇藥方から發火十四棟十三戸を燒失した損害は約十萬圓

(前承)究論文「朝鮮人の體質的研究」と題し京城帝大に提出中の所學位論文を東京帝大に通過し學位を授與される筈であるが同氏は大正十三年の京城醫專卒業生で右論文は同年朝鮮醫學會懸賞金を授けられた有名な論文でその内容は腺藥ホルモンの生理學的に對する影響殊に腺水の作用と腺垂體ホルモンと腺子腺造との關係について研究したものである

春!春! 御買物はギンザ
子供服專門店へ
京城本町二丁目
ギンザ洋裝店
電話本局三四四四番

受驗生募集
四月一日開講 英數學館
福岡市赤坂戸畑立、
ペン字上達法
見本無代 進呈 申込あれ
(僅か一ハガキで申込次第必ず上手に書ける秘法を教授)
東京牛込早稻田南町 東洋ペン習字研究會

飲料水 製菓用 香料
無害着色料
染料一般
(アイスクリーム專用レモン香料)
佛國ローチェ香料會社特約店
獨逸カセラ染料會社
總督府中央試驗所檢定濟 無害着色料發賣元
京城府花園町九十七
東華洋行
長電話本局三九九二番

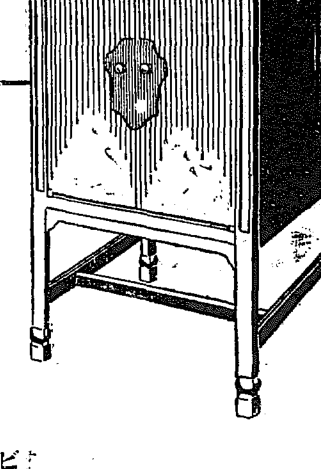
音の形の味の
幾々に仰せられますがガーくに隨せずキーくに淑せずいとも朗らかに爽かに調べらるチクオンキさは―失禮ながら―です
オルソフオニック ビクトロラ
四ノ三型 價格二六〇圓
His Master's Voice
日本ビクター蓄音器株式會社
V―6

紺セル婦人服 特價豫約御引受
五日より 十日まで
動作の輕便なこと、實用的で經濟なこと、上品で優美なことに於いて是非一着試み給ふやう御勸め申上げます
調製特價 (ワンピース)十二圓 (ツーピース)十五圓均一
スタイルは御好みに依り如何樣にても調製仕ります
五日より 三階にて 五月人形陳列會
營業時間 午後六時半迄
丁子屋 婦人服部

山田新一氏滯歐作品展覽會
五日より 七日まで 三階にて
巴里に在つて繪畫修業に精進せられし氏の滯歐作品六十餘點を展觀尙、ふらんす畫壇の巨匠アマンジャン氏の作品數點をも併せて陳列
五日より カレッヂネクタイ陳列 階下
東西各六大學のネクタイ並に新柄品を各種豐富に提供
レインコート賣出し 同 階下
晴天には埃りを、雨天には濕氣を防ぐ春外套の代用品
―マツキンレー型……十七圓・二十一圓の二種―
京城 三越

歡迎大音樂會

四月十二日（土）午後七時半 京城公會堂で
東京音樂學校教授 レーヴェ夫人（ソプラノ）
同　上 ユハンスキー氏（ピアノ）

入場料 白券三圓 青券二圓 學生券一圓

主催 京城日報社
後援 東京音樂學校同窓會京城支部

實社會の進運に伴はぬ
新教育運動と其理由
中澤留氏談

我國の教育は近來非常に發展して學校の數もいちじるしく増加して學校教育が盛んになつて來たのに色々の問題がおこつて來るといふのはなにゆゑであるかといへば教育といふものは學校においてのみ行はれるものであるかの如く誤解する傾向があるからである。一體に今日の教育といふものは學校ばかりでなく、家庭においても、又一般の社會においても行はれその間に完全なる聯絡がなければ學校教育それ自身も十分にその効果を擧げることは出來ない。何故かといへば學校が教育上その働きをなす範圍は可なり狹いけれども、實際子供の時分から規律正しく生活しこ勤勉の習慣を養ふといふやうな事は學校では出來ない。家庭の日常生活の間において自然その習慣が作り上げられるやうになつてならねばならぬ。又行儀にしても言葉にしても學校だけでなく主として家庭の任務でなければならぬ。然るに學校さへ通はしてをればそれで十分であるかのやうに考へられるとそこに缺陷が生じて來るのである。教育上において一つの新運動の起つて來るのは多く學校の教育が一つの型にはまつてしまつて一般社會の進歩と伴はなくなつて來た時にこれを矯正せんが爲に起こつて來るのである。教育上の新運動は多くは實用主義の傾向を持つて居るものである。即ち新運動の起つて來るのは長い間に學校が固定して實際社會の要求と遠ざかつた事をやつて居る爲にその間に隔りが出來てくる。それを近づけて行くといふ事が必要になつて、教育上の新運動がおこつて來たのである。今日我國ばかりでなく諸外國を通じて現れてゐるところのいはゆる新教育運動もやはり同樣の事情からおこつて來たものであると思ふ

養正高普優勝す
仁川間マラソン競走

朝鮮體育協會主催第一回京城仁川間往復五十哩驛傳マラソン競走は三日午前十時京城郵便局前をスタートを切り左の成績によつて養正高等普通學校が優勝の榮冠を獲得した
▲第一着 養正高普 四時間五十七分十九秒
▲第二着 白馬俱樂部チーム 五時間六分十秒
▲第三着 總督府チーム 五時間五分四十三秒
▲第四着 遞信局チーム 五時間六分六秒
（寫眞は優勝した養正チーム）

小圓孃來る
えんげい
六日から浪花館で

昨年春來城し、好浪家の間に多大なる人氣を博し故小圓師を凌ぐ技能といはれた小圓孃は今や女流浪曲家の第一人者としてその地位を築いてゐるが再び入城の機を得、獅子奮迅、村田逼子等の女流華形連を引連れ來る六日から浪花館で華々しく開演する由（寫眞は小圓孃）

綾聲會例會
觀世流綾聲素謠會は四月六日正午から朝鮮神宮表參道御成町集會所に開催す來聽隨意
番組 素謠 嵐山、兼樂、千手、祭綿、雲林院、花月、番外 角田川（野呂文吾）祝言（獨吟仕舞）

JODK プログラム
五日（土曜日）
午前一〇、三〇 氣象概況、各地天氣概況
同一一、〇〇 料理獻立『ハム代用場豚の作り方』日用品値段
正午 時報、ニュース
午後一、〇〇 講談『北越孝子傳』筑波さかゑ
同二、一五 趣味講座『香の歌に就いて』（二）丘 草之助
同三、四五 ニュース、官廳公示事項
同六、〇〇 童話（餅話）猫 李 樂 隱
同六、三〇 西洋雜談及京城座唱歌外 一、遊山歌 一、愁心歌 一、雜謠 李 錦 玉
同七、二五 ニュース、官廳公示事項、職業紹介事項
同七、二五 講演『藥品の配匯化に就て』京城實業藥劑師會 宮本 吉次
同八、〇〇 管絃樂（東京）JOAK管絃樂團 指揮 ニコライ・シフェルブラット
同八、二五 放送劇 清水次郎長傳森の石松殺し（閻魔堂前）森の石松 瀧田山正夫 都鳥の吉兵衛 花柳少年 小松村の七五郎 久良田耕雄 桔梗屋お民 伊々澤康宏 七五郎女房お民 日高晉三郎 布橋の亀吉 容田信子 都鳥子分 皆松 櫻田耕作 解説 浦野一郎 伴奏指揮 加藤柳美
同九、〇〇 映畫物語（東京）伴奏指揮 勝村新八
翌日プログラム發表、氣象概況、時報、國民保健體操

鎭海事變弔慰金
愛國婦人會取扱

總督府會計課（卅九日）▲五圓宛岩槻善之、二圓宛嶺修、石川寛一、三島小六、平山清、佐藤卯治、原田與、竹内吾治、間部岩則志、安倍吉郎、遠藤重太、齋藤政治、石川多次藏、佐々藤、早川安平、小岩勇、坂部重武、福井常次郎、金世演、片岡倪、近藤惣助、朴吉龍、細江陽次郎、張然來、松浦宗佐久、山井長吉、竹内保治、藤川重弘▲一圓宛岡村安、牧野軍治、鳴勢茂、大森武、田中龜三郎、高田常治郎、坪口三郎、正木嵐、中村季雄、早坂君誠、河内春一、秋本光誠、箕浦キヨ子、小森靜、田中松二、陳熙福、横尾勘三、小川晃一、大泉京、船誠憲二、中原常義、廬納弼、男、森隆介、朴東鎭、三原森松、大畝龍男、石川清太郎、高橋忠、守谷俊明、田村勝、大野久作、菊川靜治、新達鎭一、長谷川幸夏、永嶋西三、矢野要、西澤克巳、橋爪大誠、平田平誠、安藤春吉、池田政吉、秋野敬三、川崎松太郎、一杉安次、孫亨、重松正義、森田良士▲一圓宛上田準人、野崎美稔、植木貴明、杉原猿彦郎、御園政三、南谷勝輝、許在中、申進平、光根、金東鎬、中村友輔、田村實貞、朴栗水、金明學、高橋弘、東興誠、三浦良雄、折田正德、金河成、錦倉貴、伊藤俊一、先倍亨、三木榮、桑原直德、上田諾、中西右一、森川和松、後藤泉、吉田猛、伊藤毅、渡邊武、武波龜一、飯田繁四郎、佐々木喜久藏、金光鉉▲五十錢宛田中榮、崔殷俊、金尚倫、末包正夫、總村常藏、柳洪佳、中馬寛、佐久間力、江原虎雄、古川太吉、石井巖、入江千吉郎、柳聖基、角修、森山英夫、山の内敏光、山本太郎、木寺米次、村田稻太郎、佐藤登、朴東勳、大浦俊男、三好泰藏、瀬戸六藏、金東洙、中井正人、李圭家、堀之康、早瀬丑一、小山博、金宗亮、佐々木禹藏、出口良雄、森田榮、金海卿、今戸司郎、朴八甲、原口貞治、近藤正夫、細川潔、朴泰源、黄甲善、平河次男、阪尾森子、李萬稙、山本康治、和田初枝 京城帝國大學本部▲十圓志賀潔▲三圓宛西澤新藏、渡邊洞雲▲一圓宛中原政吉、波多江次雄、大河內俊平、大塚忠德、野村劍次郎、堀江愛二、吉田泰、佐伯末吉、上山武二、青山悦太郎 同醫學部▲五圓宛上田常吉、津崎孝道、今村豊、中西政周、小林晴次郎、大澤勝、杉原德行、德光美福、小杉虎一、緒方朝光、佐藤武雄▲二圓宛大塚藤吉、田邊操、稚場芳彌、梅田薰、堀谷信男、加來天民、赤尾晃、福藤忠雄、荒瀬進▲一圓宛坂田外吉、小椋義祖、松崎鐵國、大島芳生、國分三三、森山林次、姬野幸雄、片岡秀雄、一宮勝三郎、山口一香、朴鍾榮、李中洙、佐々木貞二郎、小嶋基次、鈴木一郎、千葉英一、古山利雄、喜永雄功、孫開鎬、加藤文夫、梅田秀雄、藤井和▲五十錢宛李鍾輪、李鍾申 同醫學部附屬醫院▲拾圓宛早野龍三、岩井誠四郎▲七圓高楠榮▲五圓宛松井稱平、吉田康、小川蕃、伊藤正義、小林靜雄、篠崎哲四郎、部六郎、佐々木健榮、生田信保、稻田寛郎、野坂三枝、原弘毅、服久保喜代二、西岡時雄▲三圓宛風呂中三大、井上粲、今野長三郎、安東義久▲二圓宛淵上長和、杉本貞士▲一圓宛孫時鼎、藤岡義雄、仁田良逸、宇野直一、下川精末、古賀旭朗、安鍾一、稻村ウメ、小林志寒、呉一承、李丙勳、森田撤志、武田正房▲五十錢宛吉永鉄、村上龍男、中村亥一、阪尾登次男、朴鍾瑢、櫻井之一、井舒寧、具宗明、三好堅男、明大權、姜奇鄉、浦辺清次、李乙孫、金泳七、諸五匯、河内ヌイ、三小田文一、門直織助、諸服源次郎、大内稔、竹原一隆、劉彦變三郎、福本福吉茂、松坂源三、鹿倉繁次、田村光世、山中彦八郎、山口密雄、佐藤守誠、根岸矢一郎、河本義則、上村茂、占部三郎、金昌淳、片山茂、新庄慶房男、中島丹藏、林安太郎▲三十錢宛井阪壽藏、杉本マツ子、小松靜子、稻泉富佐子、中村守森山みち子 同豫科▲七圓被能義直▲五圓宛尾島時司、山瀬曉之、名越那珂次郎、津田榮、アル・エッチ・ブライズ▲三圓宛兒玉才三、橫山將三郎、阿部欣二、平賀良藏、藤井秋夫、小西英一、多田正知、竹中要、齋藤清、加來倉造▲二圓五十錢宛尹泰東、時任丈夫▲一圓宛倉島雄治、三好宗秋▲五十錢宛井商裕眠、仲田多計夫、北村俊吉、大倉根幸太郎、高島太郎、樋口好、高濟嶌、末田晃正木太、小倉安一
計五百四十一圓三十錢
京城府扱ひ
三十圓 前田組
三十圓 前田組一同
二圓八十錢 京畿道開城郡土城普校職員一同
三十圓 京城女學結組合
▲一圓十五錢 總督府殖産賀修學校生徒一同
▲五圓十七錢 京畿道楊州普通校兒童一同
十一圓二十五錢 揚州賀修學校並同普校職員一同
三十圓 キリンビール會社京城支店職員一同
十五圓 京城飲食店組合長 武永慶三郎
二百三十七圓 朝鮮銀行職員有志
計三百八十六圓三十七錢
累計一萬一千四百八十八圓十八錢

賞典競馬で人氣沸き返る
春の競馬第三日 午後の成績（夕刊つゞき）

京城競馬俱樂部春季競馬大會第三日目は各競馬毎に白熱し午後に入つては五萬を越へるファンの人出で賑ひ興味は高潮してゐたが、朝鮮總督賞典競馬競走ではビクトリー號櫨谷騎手の顯騎に依つて優勝の冠を獲得し總督代理中村殖産局長より親交氏（馬主）にトロフィーは授與された、次いで京城競馬俱樂部會長賞典 カスカ號瀬川騎手乘冠をかち得、關谷牧場に後藤會長より授與された、李王家御賞典競馬は、出馬一格の力走で競爭あつたが瀬川騎手の奮闘でヤクモ號テープを切つて鶴狂裡に李王家御賞典を獲得（馬主阪田誠）第十一、十二競馬はファスト號、ナオト號優勝の豫想を裏切りいづれも十圓代の當日最高配當記録となつた（昨夕刊後の戰績左の通り）

第四競馬 朝鮮各抽馬競走（甲）發馬一時卅分距離千八百米八頭總投票數三三一四票御戻配當金三圓七十錢
▲一着 ハヤナミ號池の平騎手タイム二分八秒五分の一投票數四一四三票
▲二着 イキオイ號平田騎手差一馬身半投票數五九一票
▲三着 コナン號恒任騎手差六馬身投票數二〇九票 競走馬ホートク號、マツキンレイ號、イツタケ號、フジ號、ホーラー號

第四競馬 朝鮮各抽馬競走（乙）發馬二時距離千八百米八頭總投票數三〇九九票御戻配當金二圓三十錢
▲一着 インテン號瀬川騎手タイム二分五秒五分の二投票數二一三八票
▲二着 ナイト號渡邊騎手差三馬身投票數七〇票
▲三着 フリー號池の平騎手差二馬身投票數二七四票 競走馬トミカセ號、ラクダネー號、レビイン號、カツミ號、フジナミ號

第五競馬 駁雜馬競走 發馬二時卅分距離四千米四頭、總投票數二七二一票、御戻配當金七圓六十錢
▲一着 リユウホウ號古賀騎手タイム八分卅七秒五分の四投票數五七二票
▲二着 リユウテン號竹田騎手差五馬身投票數八一八票
▲二着 ロショウ號瀬川騎手差二馬身投票數七九一票 競走馬ロヒヨウ號

第六競馬 古呼馬競走 發馬三時距離二千米四頭、總投票數三六二票、御戻配當金二圓五十錢
▲一着 アサヒスプレン號福間騎手タイム二分十九秒五分の二投票數二二六七票
▲二着 カツタマ號東騎手差三馬身投票數八一九票
▲三着 ナンテン號恒任騎手差二馬身投票數三三一票 競走馬オク號

第七競馬 本俱抽籤馬競走 發馬三時卅分距離千八百米五頭、御戻配當金五圓八十錢
▲一着 トクマツ號恒任騎手、タイム二分六秒五分の三投票數九〇七票
▲二着 タカラ號中島騎手、差四馬身投票數一二七〇票
▲三着 グンセイカン號池の平騎手差三馬身投票數二五六票 競走馬テンソウ號

第八競馬 朝鮮總督賞典馬競走 發馬三時五十分距離二千五百米七頭、總投票數三八四〇票、御戻配當金三圓廿錢
▲一着 ビクトリー號櫨谷騎手、タイム二分五十五秒五分の一投票數一六四四票
▲二着 タチスプレン號竹田騎手、差四馬身投票數一二九〇票
▲三着 デトラアーノ號瀬川騎手差二馬身投票數六三八票 競走馬カノヤ號、フクライ號、インタリヤ號、マルヨ號

第九競馬 朝鮮各抽馬競走 發馬四時卅分距離二千五百米四頭、總投票數三八九三票、御戻配當金三圓十錢
▲一着 カスカ號瀬川騎手タイム二分五十四秒五分の三投票數一九五五票
▲二着 シユウモンジ號平田騎手差五馬身投票數一四八一票
▲三着 ホンケシ號竹田騎手差大馬身投票數三六五票 競走馬フービ號

第十競馬 李王家御賞典馬競走 發馬五時距離二千米四頭總投票數三三五五票御戻配當金三圓卅錢
▲一着 ヤクモ號瀬川騎手タイム二分十秒投票數一六四三票
▲二着 ヒデヨシ號平田騎手差半馬身投票數八八三票
▲三着 エセックス號梶谷騎手差二馬身投票數二一六票 競走馬トクマツ號

第十一競馬 新呼馬競走 發馬五時卅分距離二千米四頭、總投票數三一五二票、御戻配當金十圓卅錢
▲一着 ホーネン號古賀騎手、タイム二分十九秒五分の四投票數四三九票
▲二着 パンザイ號藤村騎手差五馬身投票數二五八票
▲三着 チヤーレス號平田騎手差三馬身投票數八二二票 競走馬ファスト號

第十二競馬 障碍馬競走 發馬六時距離二千米四頭、總投票數一六八票、御戻配當金十圓
▲一着 ヤヤハ號山出騎手、タイム二分廿九秒五分の三投票數三六票
▲二着 ナガト號池の平騎手差一馬身投票數一六二票
▲三着 スイコ號恒任騎手差二馬身投票數一九四票 競走馬ドグラス號

ノアの箱船を語る

出席者
▲前田夢郎▲丹羽清次郎▲笠谷保太郎▲平山道男▲來海篤▲渡邊久吉▲山中大吉▲安藤始▲柴垣幹一（本誌記者）

安藤『ヂョウヂ・オブライエンはフォックス社時代よりうまくなつて居たと思ふがどうです』
前田『僕はオブライエンよりドロレス・コステロを買ひたい彼女はジョン・バリモアと共演してゐる時より數段うまさを表現してゐる』
平山『私はあまり映畫はしりませんが主役二人の演技は、日本映畫俳優よりダンチの感がしました』
渡邊『俳優といへばエキストラの一人一人まで充分にせんこうしてゐるようにみうけましたが』
柴垣『そうです、我國ではいはゆる『その他多勢の役』を承はるものは何等の考慮もいれてゐませんがアメリカではエキストラも試驗の上に採用するとのことです』
笠谷『現館で思ひつきましたが動物はよくとつたものですね』
山中『まるでザンバをみるのと殆ど同じです』
來海『とに角アメリカ作品の大物は皆に想像以上で經費に價するがうなづかれる』
安藤『五百萬圓の巨費を投じた點すね』
丹羽『新井は觀所と大きかつたですね』
前田『現代篇と古代篇をわけた所は十戒を想はせますが筋の運びが複雜なだけに效果の方が面白くみれた』
渡邊『ベンハーはいはゆる『古代篇』をもつて終始した、場面々々にはすばらしい力を備へてゐるが何となく物足りぬ感があつた、これは現代が映畫にあらはれなかつた故かな』
柴垣『捕はれた感じですが時代物をみてガッチリくるのはやはり日本物だけで外國物などは現代が出てないとどうもピッタリ來ない』
安藤『そんなものだよ』
前田『時間も大分すぎました、と前に二月に内地で封切され四月上旬に京城に現れたといふことにスペクタクルな點、更にワーナー社が五百萬圓の巨費を投じてゐる點が雄大なるスケールにあらはれてゐる點、すべてを通じて巨篇であることは勿論です、これで終ります』

解雇廣告
本名 李東來
自稱 藤本秀雄
雇名 一郎
右三月三十一日限り解雇ス
昭和五年四月四日
京城本町二ノ四五（電本二八八〇）
山田醫院

益々有望 七面鳥
今が好期 種卵、種雛、種鳥 安價分讓
絶好 京釜線金泉本町 豐富七面鳥園

利益に猛進されよ
伊藤萬藏商店

あら毛 赤毛染 元祿
早く染って永く保つ
釜山代理店 大黒南海堂
京城代理店 新井大藥房 木村藥店 山本商店
定價金貳拾五錢

皮膚泌尿花柳病
醫學博士 渡邊晋
京城黄金町入口 日本生命裏
診察 十二時半マデ及ビ夕刻

春季競馬大會
四月五日（土）六日（日）雨天順延
場所 東大門外新設里
依例勝馬投票執行
社團法人 朝鮮競馬俱樂部

オデオンレコード
洋曲レコードを眞に味はれんと欲する御方は全歐洲に於て第一位である獨逸オデオンレコードを御求め下さい。
各地蓄音器店で販賣して居ります（目錄進呈）
オデオンレコード オデオンレコード
オデオンレコード朝鮮總元賣捌所
京城府本町貳丁目 山口樂器店 振替京城二二一五

蚊帳 各種附屬品
ぬいめなしかや
太陽印小供かや
愛美かや（六本骨）
虫除裝置（小供かや）
蒲團 座蒲團
夏夜具地 座蒲團地
品位優良 値段出精可仕候
定價表進呈
西川甚五郎商店卸部
大阪市本町一丁目角
電話本町五五六・五五七・五五八

流經專門藥 月經
最も信頼出來る特殊流經劑
數ヶ月やく滯りて御心配の方、人知れず惱める方る、私の滯りも安全無害に最も迅速に流經する。他藥で効なく御心配の方へ私方の秘藥をお知らせします、多年信用と經驗を有する私方へ御來談下さい遠方の方は三錢封入御手紙下さい説明書送る御急ぎの方は送料三十錢封入附北期間を通知あれば代引小包で送藥す●御相談は親切秘密に同答す
本舖 大阪市天王寺公園北門前 大石研究藥院
支店 京都市佛光寺通寺町東入 大石ハルヱ

この一錢一枚六十五圓に賣る
金もうけ
毎日使つてゐる通貨で年號により隨分高價な物が澤山ある。中には數百圓もする貴重品もある今回本館で出版した金銀銅貨一覽表と古切手買入値段表（何れも圖解說明）によりよく調べて下さい。それから屑を別にして置いて下さい。もしクヂに當つてゐたら一度見直して下さい。
金銀銅貨價格一覽表 古切手値段表 一組 金三十五錢 送料二錢（切手代用一割增）
東京市下谷區西町三番地 振替東京一四五八一番 北辰館古錢部

女流浪曲 浪花館
當ル四月六日ヨリ毎夜五時開演
明治町 浪花館

浪界の花形
京山小圓孃一行

朝博金牌 フジユウ醤油 景品付・特賣中
紀念 於朝鮮博受領金牌
優秀品
醤油 忠 油
景品 弊店特製甘露醤油四合瓶一本へ（賣價八十錢）を小樽（九升詰）一挺に添へます是は刺身調物向としての別製品にて最高級の醤油です
内地品に勝る 定評あり
マークより實質を!!
春の御料理 是非
醸造元 朴辻醸造所
三月十日より五月二十日まで
全鮮の著名食料店にてお求め下さい

カルテルの取締法（一）

ドイツの實例

近來我が國にもカルテルの如きものが續々と出來て來た。産業合理化の階段として大いにこれを奬勵すべしといふ人もあるがカルテルでは不徹底である、すべからく更に歩武をあて、合同へと前進すべしと說く人もある──と同時に又カルテルの弊害を愁ひ、これを取締るべしと主張してゐる人もある。アメリカではカルテルは許されない。同業者の過半數が協定して生産制限、價格維持、販賣統制などを行はんとすれば、それは直にトラスト禁止法に抵觸する。

ドイツは如何

ドイツ政府はカルテルを保護奬勵はするが、又一方にこれが取締をも行つてゐる。昨年經濟者はベルリン在住の某氏に對しカルテルやシンジケートの取締りは今日でもなほ存在しかつ勵行されてゐるかと問合せたが某氏がドイツ經濟聯合會に聞いたところによると右の命令は現在施行されてゐるのは勿論の事、今後更に擴張されるかも知れぬといふ話である。政府のカルテル課では近く同命令を改正するかどうか、それは明言出來ぬと答へたそうである。

立法の精神

右のカルテル取締令は一九二三年（大正十二年）、故ストレーゼマン博士が首相としての相當に立つと共に間もなく發布したものである。要するに一般國民の不利となるやうな行動を抑制しやうといふのが立法の精神である。ドイツは資本主義と社會主義の兩勢力が交錯してゐる國である。カルテルの如きは明かに資本主義の産物である。これに對し社會主義の勢力が突撃を試みるの當然である。この突撃の尖端に現れたカルテルを取締るべしが一九二三年のドイツ聯邦議會の、カルテルを叩きつぶせといふ聲さへおこつたそして消費組合から議員へ請願書が出た。議會の主旨は次ぎの三ケ條を遵守とするカルテル取締規則を發布してくれといふのであつた。

一、カルテル登記所を設ける事

二、カルテル内に消費者の代表機關を置くこと。

三、右の代表機關の要求により政府はカルテルの決定事項を無効とすることあるべし

農村の最下級金融

どうするか問題だが 差當つて名案はない

農村の金融については産米增殖の進行に伴ふ低資融通や産業組合聯合會の設置等が相當考慮され漸次改善されてはゐるが

最下級 の小作人等がこれ等の施設にどの程度まで均霑してゐるかはなほ少からぬ疑問とされてゐる、即ち、低利資金をはじめその他の融資資金は相當の擔保能力を有する者に限られてゐるが、地主階級はこれ等の融通をうけても、普通の民間資金と同樣の高利を以て、小作人に貸つけてゐる向き少くない模樣でいはゞ或る特定の階級に不當な利輝を稼がせる以外の何ものでもないといふ場合が甚だ多い。また金融組合を利用しうるのも純然たる小作人でなくて

相當の 擔保物を有するものであつて、これまた實際問題としては縁遠いものとなつてゐる。更に農業組合の貸付は連帶保證となつてゐるので資産の乏しい朝鮮小作人には頗る不適當らしい、しかるに最近中小商工業者の金融問題が擡頭すると共に農村の最下級金融を如何にすべきかに對しても更に一歩を進むる必要があるとの聲がおこりかけてゐるこれに對して一部では

小作人 のうちの信用しうるものに約手を振出させて農會が金融し、これに對して又普通銀行が割引すると共に、中央銀行が再割引する方法を執るやうな方法を講ずれば緩和されやうといつてゐる向きもある。たゞこの場合實際問題として信用を基礎にした金融が果して現在の小作人に可能であるかどうかゞ少からず疑問とされるところであるが、この問題を解決するためには何をおいても小作權の確立が先決問題であり、更に進んで小作人自體が今少しく

道義的 に訓練されなくては不可能の問題である從つて今のところこの最下級を目標とした農村金融は事實上の實現はよほど難しい問題である

印度銀行利下

【カルカッタ三日發電】印度帝國銀行は三日公定割引歩合を七分より六分に引下げた

農改資金の回收貸出狀況

昭和四年度の殖銀と殖産の貸出しにかゝる昭和四年度農事改良資金は昭和…（以下不明）

信託令の準備

意外に進捗す

信託令制定に關する金融制度調査委員會は毎週一回づゝ本府において開かれ熱心に審議されてゐるが、兒島理財課長は現在の進行狀態から見ると、準備調査會は遂からず完成するといつてゐる。かくて、この調査會から吐露された忌憚なき意見を參酌して理財課では原案の起草に着手する豫定で、この原案がいよいよ金融制度調査委員會に附議されるのはおそくとも本秋までまいと觀察されてゐる。一方信託會社側では大體信託の與へる取締府外の信託會社等には幾多の不安なる取付にあつたところもあり、かつ一時に信託預金に對する不安の念が去らないために趣旨なる向きはこの際この不安の念を一掃するためにもなるべく早く信託令を制定して貰ひたいと望んでゐる模樣である

三月入超

四千六百萬

【京電話】大藏省發表、三月中における對外貿易概算額は左の如し（單位千圓）

輸出	一三五、五七七	
輸入	一八二、四一七	
計	三一七、九九四	
入超	四六、八四〇	

前年同月に比し三百二十一萬一千圓の入超增加である又一月以降の累計は左の如し

輸出	四〇〇、五一四
輸入	五二五、四七二
計	九二五、九八六
入超	一二四、九五八

即ち前年同期に比すれば輸出九千五百九十九萬三千圓、輸入一億六千三百九十三萬九千圓を夫々減少し、入超額に於ては六千七百九十四萬七千圓を減少してゐる

百萬石目標に

乾繭設備擴張

本府で研究中

本府は産繭百萬石計畫の進行につれて乾繭場の增設計畫をたて、昭…（以下不明）

解散した馬山橫合同

と通運の觀測

馬山合同運輸會社では去る三月三十一日總會開催の結果、同日限り解散することに決定した、これに對し通運側は、從來まで運合參加と豫想されてゐた馬山合同運輸會社の内部にも運合派と非運合派の二派が對立するに至つた結果だといふてゐる

馬山合同分離は

運合參加の爲

鐵道當局語る

馬山線合同會社の解散につき鐵道局では左の通り言明してゐる

馬山の橫合同は同線各驛の業者が全部一緒になつてゐたものであるが、運合に參加することなれば直轄店を置かるゝ驛と中間驛との間に自然運合參加上立場を異にする從つて三月三十一日に一先づ解散して、各驛毎に分離したが、これは運合に參加するための便宜上行つたことである

通運支部開業

支店長は竹井氏

通運では計算事務と引換業務に關する業務を從來まで通運京城支店で行つてゐたが、この業務を統制するため獨立して管理すべき通運朝鮮支部設置を計畫中のところ今回本社の同意を得、去る三日から業務を開始した、なほ今回設置の朝鮮支部には計算部、引換部、監理課、運輸課を設け、増田平八氏が計算監理兩課長を兼任し、同監店監長には岡田氏があたり、又部長は竹井京城通運支店長が就任した

製粉共販の

供給數量決定

二百二十萬袋

四月一日から營業を開始した日本製粉の販賣組合は朝鮮の監…（以下不明）

滿洲への

砂糖輸出停頓

銀安や特産安で

鮮内砂糖の對滿洲輸出は三月十六日より實施せらるゝ支那關稅の引あげ直前まではその、見越輸入が盛んに行はれ數量も十萬俵内外に達したが、最近支那需要期を控へて滿洲は急に不振になつてしまつた、卽ち例年ならば昨今旺盛なる需要があるべきはずであるのに本年は銀塊相場の依然たる低迷と、滿洲特産物の輸出不振や特産物價の低落等から支那商の購買氣全く萎縮し、仕入れを見あはしてゐる狀態で、昨今出合は皆無の有樣である、しかし相場としては目下大連沖日聯十六圓九十錢乃至十七圓見當である

共販効力回復

急に精糖好轉

精糖は久しく全國的に低迷狀態を續け、共販の市場統制力も全く失墜してしまつたかの如き觀を呈してゐたが、二日低落勢に向つたのに勢ひづき、四日は更に暴騰しいちじるしく活氣を呈して來た。卽ち大阪市場は四日現物二十圓九十錢と一時安値から六七十錢方暴騰してゐるのに對し、一方鮮内でも京城は四日卅一圓二三十錢見當と俄に暴騰した、これは昨今需要期に入り買氣が急に現れて來たこと、分蜜が昨今十六圓四十錢見當と一時の安値から五十錢方も暴騰してきたこと等によるものであるが、更に見逃せないのは市場筋に久しく懸念してゐた假需組合の基礎が最近漸く確立し、市場に一つの安心氣分が興へたゝめと見られてゐる、しかし未だ市價は採算値までには回復してゐないが、今後これを轉機として漸次好轉するものと觀測されてゐる

四年度豆類買收

昭和四年度豆類買收は前年度の過乾と西北鮮における夜盗虫發生に…（以下不明）

三、右の代表機關の要求により政

（前出）

三、右の代表機關の要求により政府はカルテルの決定事項を無効とすることあるべし

より相當懸念されたが、その後天候順調なりしため生育良好に向ひ前年に比し五分の增加を示した實收高左の如し（單位石）

大豆三、九九〇、九六五▲小豆八〇九、八九六▲綠豆一五、八〇六▲雜穀四三三▲落花生一五、八〇六▲豌豆二八、八二九▲蠶豆二、一八四▲九一九▲その他二六、一八四▲合計五、〇一三、〇三二

合に對する製品供給數量を製粉二百二十萬袋（鮮内組合分二十萬袋）と決定發表したが、この數量は今後需要の如何により臨時増加減されることになつてゐる、なほ依然として共販値三圓四十五錢より七八錢下廻つてゐるがこれは共販成立に先立つて四五月物の約定が多分にあるためで、これ等約定の一掃される頃、卽ち内地新麥の出廻る頃、初めて共販の機能が發揮されるものと、目下の低迷狀態について頗る樂觀されてゐる、なほ鮮内では京城三圓六十七八錢見當へである

海外經濟電報

▲紐育綿花現物 一九仙一〇六分三
▲米棉 六十二弗二十錢高
▲スチール株 一九四弗二分一安
▲アナゴンダ株 七七九弗七分一安
▲日米爲替 四九弗一六分七
▲英米爲替 四弗八六仙二分一
▲紐育銀塊 四一仙八分五

東京コール（四日）
翌日拂一錢五毛乃至一錢一厘
無條件一錢　乃至一錢二厘

日銀帳尻（二日）
發行高一三八六、八三〇　減三、七五
正貨準備一〇〇〇、九五　増（不明）
限外發行（不明）
貸出高（不明）

鮮銀帳尻（二日）
發行高　一二六、五八八
正貨準備　（不明）
保證準備　（不明）

倫敦銀塊　同　二十九片十六分一
紐育　同　四十ギルダ八分五

海外砂糖市場
▲キユーバ粗糖　二弗一五
▲ジヤワ糖三四月限

落穗

▲運合に對する反對派の挑戰はいよいよ尖鋭化して來た▲朝鮮運送は生れた日から飛躍にも生れる譯だが運合派にもするものありと聞えてゐるがあるに拘らず帰りを諦めかなること稀の如く▲寄せ手を城の鐵壁近く引寄せておいて、一擧に蹴ちらす作戰か▲いづれにしてもたゞではすみさうにないが行きだ▲昭和鑛業は新義州に六分鬪いたとの情報が大迎方面から傳へられる▲これは又新義州設置の聲が盛に識されたと同樣に眉つばものだ▲取引所令改正もいよいよ成立するらしい▲これは鐵道の需要にとつて大きな詭識材料だ▲從つて昭和で行る必要があるかどうかが問題だ▲おそらく取引所そのものの起案がついてゐたやうに近の某有力者がいつてゐるといふのが當を得てゐるのではないか▲設置は豫定期などは一切未決のまゝであることは勿論だらう

株式（四日）

京取現期

銘柄	寄付	大引	高値	安値
京取前	[illegible]	[illegible]	[illegible]	[illegible]
京取後	[illegible]	[illegible]	[illegible]	[illegible]
鐘紡前	[illegible]	[illegible]	[illegible]	[illegible]
鐘紡後	[illegible]	[illegible]	[illegible]	[illegible]
大新前	[illegible]	[illegible]	[illegible]	[illegible]
大新後	[illegible]	[illegible]	[illegible]	[illegible]
安取前	[illegible]	[illegible]	[illegible]	[illegible]
安取後	[illegible]	[illegible]	[illegible]	[illegible]
東新前	[illegible]	[illegible]	[illegible]	[illegible]
東新後	[illegible]	[illegible]	[illegible]	[illegible]

算定と日歩

東株短期市場

京仁同大安鐘東期殖朝日

安東株式

	前寄	後寄	大引	前引
當限	八・二〇〇	八・五〇〇	八・六〇〇	八・六〇〇
先限	八・七〇〇	八・七〇〇	八・七〇〇	八・六〇〇

大株短期

銘柄	寄付	大引	高値	安値
大新前	[illegible]	[illegible]	[illegible]	[illegible]
大新後	[illegible]	[illegible]	[illegible]	[illegible]
鐘紡前	[illegible]	[illegible]	[illegible]	[illegible]
鐘紡後	[illegible]	[illegible]	[illegible]	[illegible]
日産前	[illegible]	[illegible]	[illegible]	[illegible]
日産後	[illegible]	[illegible]	[illegible]	[illegible]
東新前	[illegible]	[illegible]	[illegible]	[illegible]
東新後	[illegible]	[illegible]	[illegible]	[illegible]
日蓄前	[illegible]	[illegible]	[illegible]	[illegible]
日蓄後	[illegible]	[illegible]	[illegible]	[illegible]

大株長期

銘柄	前寄	前引	後寄	後引
大株	[illegible]	[illegible]	[illegible]	[illegible]
同新	[illegible]	[illegible]	[illegible]	[illegible]
日産	[illegible]	[illegible]	[illegible]	[illegible]
同新	[illegible]	[illegible]	[illegible]	[illegible]
郵船	[illegible]	[illegible]	[illegible]	[illegible]
同新	[illegible]	[illegible]	[illegible]	[illegible]
鐘紡	[illegible]	[illegible]	[illegible]	[illegible]
同新	[illegible]	[illegible]	[illegible]	[illegible]
日紙	[illegible]	[illegible]	[illegible]	[illegible]

京取新東大鐘仁安 期限建玉表

	賣方	買方	建玉數
取	[illegible]	[illegible]	[illegible]
新	[illegible]	[illegible]	[illegible]
新	[illegible]	[illegible]	[illegible]
新	[illegible]	[illegible]	[illegible]
取	[illegible]	[illegible]	[illegible]

出來高　長期 當限 枚、累計 枚／短期 累計 枚

東京現株

銘柄	値
東株	[illegible]
同新	[illegible]
東拓	[illegible]
同新	[illegible]
富士紡	[illegible]
日石	[illegible]
鐘紡	[illegible]
滿毛	[illegible]

東新同銀新朝同殖同運

突込んだ處は

良き買場か

晴れず降らずの花曇り商狀を續けてゐた株式界も内外政治經濟の多事多端を眺めては保合を持續することも出來ずその上絲絲が材料高を喰つて活氣呆けを移して不勢を入れるなど買方の嫌氣は益々助長し相場は大新の五十圓關門割れを動機に東新も遂に百圓大臺割れの九九圓臺に突入した、かくの如くなので相場は底堅而る顯りなき商狀を呈してゐる、かくの如くなのでこの鼻にして纏綿方面の事情が再び惡化するとせば或は上旬安を誘致し株式界もこの上一段安を出現するのではあるまいかとの說もあるが大體は頗る氣迷ひ深き狀態である

▲しかしこゝに悲觀の說を借りると今日の相場はすでに安材料は大分織込まれてきたゞけ少々の軟材料ではきかない

▲それに元來值嵩の相場といふものは戰後の鞘寄時には殆ど市場として通の地合は舊けては押し押しては向ける

▲といふのが當面の市況の現在の樣な不況久しき擱所としては一層此の傾向け甚だしく從つて一本調子の立直り期待は無理だ

▲しかし大勢はすでに低迷期に當面してるとか說くが、内外共に…

期米（四日）

▲仁川

前場	當限	中限	先限
一	[illegible]	[illegible]	[illegible]
二	[illegible]	[illegible]	[illegible]
三	[illegible]	[illegible]	[illegible]
四	[illegible]	[illegible]	[illegible]
五	[illegible]	[illegible]	[illegible]
六	[illegible]	[illegible]	[illegible]
七	[illegible]	[illegible]	[illegible]
八	[illegible]	[illegible]	[illegible]
九	[illegible]	[illegible]	[illegible]
十	[illegible]	[illegible]	[illegible]

後場	當限	中限	先限
一	[illegible]	[illegible]	[illegible]
二	[illegible]	[illegible]	[illegible]
三	[illegible]	[illegible]	[illegible]
四	[illegible]	[illegible]	[illegible]
五	[illegible]	[illegible]	[illegible]
六	[illegible]	[illegible]	[illegible]
七	[illegible]	[illegible]	[illegible]

取組高（石）　出來高（石）　累計

◇東京

	前場	後場
當寄	[illegible]	[illegible]
中寄	[illegible]	[illegible]
止め	[illegible]	[illegible]
一	[illegible]	[illegible]
二	[illegible]	[illegible]
三	[illegible]	[illegible]
四	[illegible]	[illegible]
五	[illegible]	[illegible]
六	[illegible]	[illegible]
七	[illegible]	[illegible]
八	[illegible]	

◇大阪

	前場	後場
當寄	[illegible]	[illegible]
中寄	[illegible]	[illegible]
止め	[illegible]	[illegible]
一	[illegible]	[illegible]
二	[illegible]	[illegible]
三	[illegible]	[illegible]
四	[illegible]	[illegible]
五	[illegible]	[illegible]
六	[illegible]	[illegible]
七	[illegible]	
八	[illegible]	
九	[illegible]	
十	[illegible]	

引アト 三十四錢

◇兵庫 先限寄付　止め　前場 [illegible]　後場 [illegible]

◇下關 先限寄付　止め　前場 [illegible]　後場 [illegible]

◇桑名 先限寄付　止め　前場 [illegible]　後場 [illegible]

阪地落着き

稍下澁る

併し氣迷深甚

株式

前場 一日後場引際下澁りし機先、今朝は寄アト小戾りを入れて大新四十九圓丁東新九十九圓九十錢と稍小じ寄付きしも仕手口は依然氣迷ひ強く只東新に對し小口の利喰並に押目買があつたのみで結局九十九圓五十錢と休日前の止値同事に大引し一入不氣乘りの場面を呈してゐた

後場 前場阪地の落着きに下げ澁りし機先、後場も阪地の澁りなきを入れて仕手は全く氣乘らず寄付き全部不申且歩みに於て大新四十九圓丁と集付を示してゐた、一方京取株は四日の十八圓を更に下廻つて十七圓八十錢の歩みで小口商内があり結局別欄の如く大引した

銀錬はされたが

氣迷ひ深し

二日前後場を通じて鐵株は一齊不勢を呈したが既に軟材料に對して大久しく鍛錬を經てゐることゝて一本調子の低落は認めず今は又も下げ澁りの商狀を示してゐる、現在市場の人氣は何等か機會あらば一番買進まんかの意氣ごみを呈して中にも又人氣の溜る處では昨今の相場は只平凡なるものにあらず何等か波瀾含みの商情を示してゐる點から或はこの鼻に對しては輕しれないものがあると唱へてゐる、併し詮謂すれば格別買はねばならぬ事情の存する譯でもなく絲糸市況の如きも印度關稅引上げに逆行して米相場と歩調を共にしたが形勢は底堅而る頗りなき商狀を呈してゐる…

資本金貳百万円

朝鮮信託

預金は信託

（廣告）

大新人氣離散

過日短期大新は新安値から新安値へと緩落してゐる中にも流石に五十圓以下は走り難く下げ足も小刻みとなつてこの大關門を維持せられてゐたが人氣は極度に凋落し賣氣全く沮喪せる際とて下支へる買方の勢力少しも無くまし一氣力が買方の嫌氣を增幅するところとなり二日はマバラの嫌氣投げから遂に大關門割れの四十八圓五十錢と更に新安値に崩れ最近の相場は短期上場以上の安値を示し東新にして人氣が如何に離散してゐるかが明示され

商内依然寂し

今朝は阪地の落着き稍々下澁りの商狀を呈したが仕手の氣迷ひ深く只東新のマバラ商内と東新に對する小口の利喰と押目買があつたのみで市場は依然閑散を呈してゐた

東新更に株不足

今朝の引尻を見るに京取は百六十枚と前日より僅かに十枚を減じたのみであるが、ために東新は渡株旺盛を極め、ために今朝は三百九十枚と前日より百二十枚の不足を示して日歩、何分環境不良の點丈けに日歩稼ぎを目的とするものも多く今後も漸增歩調を辿るのではあるまいかと思はれた

一九圓臺に落ち買氣は一入萎縮してゐた、併し現在の相場は久しく低鎖を續けて來た揚句である丈けこの上突込み難いかも知れぬ現狀を續けるに於ては目先一寸買込まれ勝ちであるがこの鼻の安値は値頃からも買つて置くべきではあるまいかと觀る向もあつた

今日の手口

大新 パイカイ洪股三〇

東新　賣方田中通七〇新田五〇松山四〇白井三〇京證三〇▲買方大林八〇正崎八〇立山四〇

本玉 四日前場までに於ける百枚以上の建玉左の如し

京取　賣方京證一五〇山口一〇〇▲買方白井三六〇新田一一〇洪股一〇〇

大新　賣方德善二〇〇▲買方小口一〇〇

東新　賣方田中通九三〇正崎八九〇白柴二七〇洪股二四〇新田一九〇▲買方松山九三〇立山六一〇德希五七〇大證二〇〇新山一〇〇

た、卽ち今朝の出來高は大新六〇〇枚東新二六〇〇合計三二〇〇枚でうち三〇〇枚以上の手口左の如し

阪地强硬に

引際締る

期米

前場 休日前の伸惱みで目先上げ一巡とみられた機先、今朝阪地が小强みを報じたため忽ち弱氣の買物を喚起して當限四圓五十錢と中物四圓七十六錢先限五圓十錢と阪地以上の不勢を演じたるも押目け强氣筋の買進ひと阪地の小高きから三圓十二錢から三圓は二十錢と引返し戾り待ちの賣物に商らくこの邊へ手堅く拂合び引際阪地の强調を受けて二十五錢と更に引締りまだ當分は押目買ひと戾り賣りでこの邊に保合ふの外なき商狀であつた

後場 前場引際小締りし阪先だ暖鐵の根據を缺然と補足し繼く乘り乘鐵は樂物であつて

期米 大體は無燃に似たり、況てやなごやらかな寂相場にアコギな商内は禁物であるから買方中には利喰ひとしやれた向きがすくなくない

▲從つて相場は安値から苦もなく五六十錢方跳返したが、さてこれ以上に上げるには何かも一つ材料が欲しいといふた勝

▲何分環境の不良で入氣崩れとなる相場である、稍り足に向いても直行き惱みとなる懸はやむを得ない

▲といふて三月限にどこの市場も買方も多大の犧牲を拂ふて渡米を握保し賣方を踊らせた腹はこゝ四五錢距離月の山高筋がやつた時に酷似してゐるので、賣方もその時の二の舞をやらぬやう注意が肝心である

つよきよわき

株式 過日來晴れず降らずの花曇り商狀を續けてゐた相場も大新の關門割れを動機に一齊下放れを演じ陰鬱な氣分は更に各方面に溢れ初めた

▲しかしこゝに强氣の說を借りると今日の相場はすでに安材料に…

投崩し出現か

正米思惑連の

あれ丈け久しく値を鍛錬した相場が反對に崩れるが如きは單なる買過ぎの反動から來たものとはどうしても見做し難く是れを正米の成行きから見ても産地の出廻潤で手堅いのは非買なるが何所の市場も不作年に似合はない在米の増加を示せることは既に買方の豫測を裏切つたもので云ふより外なく又減穀期の四月に入つても内地米安で鮮米の移出が一向振はないが如きも買方から見るがやうに前途へ不安の横つて居る米は甚だ疑問とせられるのである、現に前年の如きも鮮米の凶作で一時は供給不足を懸念されたが世相の不景氣に依る國民の節食で本年に持越した米は意外の豐富であつた、是等の諸點から見ても本年の米價は實收の減少とか單なる値頃觀を以て前途の高値は豫想することの誤りは甚しい事から考慮すると五月一日より昨年に比し本年の方が不況の現在の殘存米は意外の豐富を示し現在正米を思惑して頑張つて居る連中の投げ崩しを見ることが起らないとも限るまいと見る向もあつた

受渡の向背如何

底値鍛錬時代と見た相場が斯くも脆ろく崩れたことは買方に取り意外な番狂せと云ふの外ないが然し是れを永遠の理想を以つて買出動せる入手筋の立場から見るとその暴落で提灯筋、節落しが行はれたゞけはそれ丈け今後の策戰上有利であるのみか頁の强氣として物ろい買場を作つたものと云へるのである、又一方弱氣としても相

渡米纏て賣れる

てあると同時にその大受渡に對する向背によつて全くの勝負が決するものと觀測する向が多い

米の正米部がこの中物に賣繋いである正米中石坂三等米は地場杉野商店との間に三千石餘りの大取引が行はれた、從つて賣店は中限の渡玉をはずしてゐるが一方松野商店では東京當用筋の注文によつて買付けたものでなほ續いて買注文が入り込んでゐる模樣である

正米

京城 ㊄三等十四圓卅錢四等廿三圓八十錢地囘玄米上廿二圓廿錢中廿圓九十錢下廿圓廿錢一等糯白十九圓鮮白米上二十四圓籾上六錢八圓中六錢六厘下六錢四厘

仁川 籾出は定期高と共に安くば京城しないも内地との取引が依然不振の狀態にあるため移出商の買氣引立たず㊃由㊁石坂三等廿四圓十錢四等廿三圓四十錢丸マ三等八十錢四等廿三圓九十錢不拔四等廿二圓五十錢㊂不拔四等廿二圓七十錢以上物六分六厘在來種六錢四厘一等白米㊂同廿五圓五十錢精米組合一等卅五圓八十錢所を唱へて居るも取引は一般に閑散である

大豆 閑山特選十四圓二十錢通政山持選十四圓二十錢㊀山十二圓三十錢大安東山十二圓五十錢新州十二圓六十錢の出來値なるも滿州品の劇安に驅逐されて醬油の原料物入込まず只豆腐原料として大粒物が弗々と移出されて居るに過ぎない狀態である

釜山 休日明けに賣物相當あり各地手堅きも移出筋内地よりの買注無く出動なき上精米筋買需筋の買ひに市場賑ひ相場も十錢方買はれ京北殼良二十四圓七十糯神力二十四圓二十錢四南殼良二十四圓二十錢神力二十三圓八十錢見當を唱へ三千百五十叺の取引があつた

群山 休日越に精米筋の原料買ひ相當あり、各地共、地場延べ高を移すも季節的賣物と月初め内地買ひ付け見こみ外れの嫌氣の賣物に氣配が切り安く丸セ三等廿四圓八十五錢と五錢安作ら四等廿四圓廿五錢と更に十五錢方叩かれその他も一、二十錢方安く相當の取引があつた

大邱 休日越と各地の鞘りに手持筋は高値賣寂なるも買手上値警戒に買はず氣配も保合ひ只小口精米筋の原料買ひのみで相場は殼良二十四圓五十錢神力二十三圓八十錢見當を唱へた

鮮内延べ（四日前場）

◇釜山

	前寄	前止	後寄	後止
四中	[illegible]	[illegible]	[illegible]	[illegible]
四末	[illegible]	[illegible]	[illegible]	[illegible]
五中	[illegible]	[illegible]	[illegible]	[illegible]
五末	[illegible]	[illegible]	[illegible]	[illegible]

◇大邱

	前寄	前止	後寄	後止
四中	[illegible]	[illegible]	[illegible]	[illegible]
四末	[illegible]	[illegible]	[illegible]	[illegible]
五中	[illegible]	[illegible]	[illegible]	[illegible]
五末	[illegible]	[illegible]	[illegible]	[illegible]

◇群山

	前寄	前止	後寄	後止
四中	[illegible]	[illegible]	[illegible]	[illegible]
四末	[illegible]	[illegible]	[illegible]	[illegible]
五中	[illegible]	[illegible]	[illegible]	[illegible]
五末	[illegible]	[illegible]	[illegible]	[illegible]

木浦延べ（四日）

	前寄	前止	後寄	後止
四中	一	一	一	一
四末	三五・九	三五・一四	三五・三	三五・六
五中	一	一	一	一
五末	一	一	一	一

大阪期米延合

	賣方	買方	取組高
當限	[illegible]	[illegible]	[illegible]
中限	[illegible]	[illegible]	[illegible]
先限	[illegible]	[illegible]	[illegible]

◇大阪棉花

	寄付	止め
前場 當限	[illegible]	[illegible]
前場 先限	[illegible]	[illegible]
後場 當限	[illegible]	[illegible]
後場 先限	[illegible]	[illegible]

大阪市中外棉唱

ストリクト・ミドリング	四月三月	[illegible]	[illegible]
ブローチ	同	[illegible]	[illegible]
ペンーチ	同	[illegible]	[illegible]

◇大阪棉絲　右撚二十ヤセンチメートル

	前場寄付	同引	後場寄付	同引
四月限	[illegible]	[illegible]	[illegible]	[illegible]
五月限	[illegible]	[illegible]	[illegible]	[illegible]
六月限	[illegible]	[illegible]	[illegible]	[illegible]
七月限	[illegible]	[illegible]	[illegible]	[illegible]
八月限	[illegible]	[illegible]	[illegible]	[illegible]
九月限	[illegible]	[illegible]	[illegible]	[illegible]
十月限	[illegible]	[illegible]	[illegible]	[illegible]

◇横濱生絲

	寄付	止め
前場 當限	[illegible]	[illegible]
前場 先限	[illegible]	[illegible]
後場 當限	[illegible]	[illegible]
後場 先限	[illegible]	[illegible]

◇現物最優等　一三五圓

◇鋼平銀

	前寄	大引	後寄	大引
當限	[illegible]	[illegible]	[illegible]	[illegible]
先限	[illegible]	[illegible]	[illegible]	[illegible]

大阪砂糖前後場

	寄付	大引
當限 前	[illegible]	[illegible]
當限 後	[illegible]	[illegible]
先限 前	[illegible]	[illegible]
先限 後	[illegible]	[illegible]

大阪砂糖現物
日糖（S T）現物　二十圓七十五錢
臺灣中位　[illegible]
市中米標準値
丸キ四等新米　二二圓二〇
白米卸値（叺）　一九圓〇〇
仁川一等白米　二五圓五〇

京城手形交換高（四日）
枚數　[illegible]枚
金額　[illegible]

風流奴茶屋

（52）

稻岡奴之助

荒川芳三郎畫

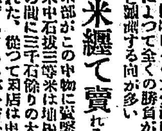

モウ六月

秋晴れの好い天氣が幾日もつゞいた。

六波羅界隈は毎日參詣の善男善女で賑ふた。お妙の茶店もその人達が小休みに立寄るので、今日も朝から目のまはるほどの忙しさであつたが、午過ぎ頃になつて一寸客足がたえたので、母子はこの間に午の食事をと、心せわしく膳に向ふた。

『やれ〳〵、これで何やら少し人間らしくなつた。朝から休みなしのお客さんで、お茶を汲んで出すだけでも大抵やなかつた。おかげでお腹が減つてペコ〳〵やつたが』

お妙は食後の茶をのみ〳〵冗談らしくいつたが、眞面目になつて、

『しかしあの人達はどうしたやら、あれから一寸顏に來たばかりで、二三日顏を見せぬが、世話を

『何が可笑しいてお前、あの六三さんとかいふ人がお前、家のはなしがきまるとよろこんで、サアもう大丈夫だ、おれ達のお城は出來た。矢でも何でも持つてこいとふて、えらい元氣で、自分で驅けつて、お釜を買ふて來る、鍋をさげて來る。火鉢やのコンロやの、世帶道具をそれからそれへと買集めて來て一人でいそ〳〵してゐた姿が、何となくおどけてゐたので、おほゝゝ』

『さういへば母さん、あの人一體何をする人でせう？』

『さあ何をする人やらなア、何でも華の六三とかいふたやらぢやが華なんて綽名みたいなものゝある御仁では何れ眞面目な商人衆ではあるまい』

『まじめな人でないといふと……？』

『ぼくちうちとか、あそびへとかいふのぢやなからうか……そんなことはどうでもいゝとしてたゞ少

しばかりおかしいのは、あの人がわたしに世帶持ちの世話をいろ〳〵さしておきながら、自分達二人の身元を醉しう話して聞かさぬといふのが、何となく變なやうでもあるけれど……』

『わたしあの人の眼つきが何となく』

『あゝさういへばなア……』しかしあの女子さんは、名もお妙と同じお妙といふ上、顏や姿がまるでお前の姿をそのまゝ、鏡に寫したやうに似てるのやでなあ、何だかいふことやが、わたしは不思議で不思議でたまらぬのや』

お妙は押へつけるやうに聲に力を入れて、

『それにお前は氣がつかぬかい。あの嫁さんのお腹が……？』

といつた。

『お腹が？』

『背ばらみといふので、一寸見たところ大して大きうは見えぬけれど七月ことに上つたら八月にも成つてゐるちやらう上お前も彼奴おたねを宿してゐるとは……全く何ぞの因緣のやうな氣がしてならぬ……』

お妙は、急に打ちしをれて、下を向いた。

持つた早々せはしいのかな』と獨語のやうにいつた。

元來が好人物のお茂とて、詳しい素性の者とばかりで、身分來歷も語られぬ身性も語らねばれるはあるが、同伴の女が自分の娘のお妙と瓜二つの生き寫しといふげかりか名まで同じお妙といふので、そこは女性にありがちの迷信を伴ふて、これには何か深い因緣といつたやうなものがまつはつてゐるのではあるまいか、單に他人の空似と片つけてしまふには、餘りにもつたいないやうな趣り惜しいやうな氣がして、僅の時間の中に、彼等二人をもう他人ではないやうな思ひがしたのだつた。

さうしたところへ二人はこの邊で世帶が持ちたい、あいた家の心當りはないかとたづねられ、世話好きのお茂は先頃空家になつた西隣家の隱居所の事を思ひ出し、早速先方へ話して、二人のためにその隱居所を借りてやつたのであつた。

お茂はその時の事を思ひ出して可笑しさに思はず含笑んだ。

『おほゝ、母さん、何が可笑しいの、一人で笑ふたりして』

とお妙も釣込まれて微笑した。

仁 顧 客 期 川 大 位 米 本

京城日報
朝刊
本紙朝夕共十二頁

谷崎潤一郎全集

我が大谷崎の諸作は、現代の日本語が有する最高最美の大藝術である

現代日本文學の最高水準！それは巨匠「大谷崎」をもつて代表される。その一作毎に燿く特異の彩光を見よ！氏の鋭い近代的感能、奔放な幻想力が織り出す絢爛たる大文學は既に世界的存在だ。かのバルザック、ボードレエルの巨城を摩しつゝ描破し展開する「大谷崎」獨自の世界！新鮮な肉體美、狂態的なエロティシズムの觸感。人情美と都雅。そしてグロテスクな近代的鬼趣の極美！――それらは現代人の神經を完全に蠱惑し囚へた。氏の業蹟は時代の最尖端に炫然たる光鋩を放ち、文壇に、社會に強力な刺戟と影響を與へて來た。今、此の偉大なる作家の既刊未刊一切の著作を整然と集大成して、千古にその巨貌を記念せんとする我社は、この輝かしい民族的出版を世界に誇るものだ！

谷崎潤一郎全集刊行の辭

今時我國の文藝界必ずしも人に乏しきに非ず。否、百花繚亂としてその研を競ふと謂はざるべからず。然も一たびわが谷崎潤一郎君を思ふ時、千紫萬紅悉くその色は褪せその香は淡く、君や正に卓然群芳を壓してひとり一代の粹を占むるに似たり。抑もこれ何の故ぞ。百家悉く瑣小ならんや、君あまりに巨大なるのみ。その作、時に瑰麗、時に傀偉、時に古怪、時に典雅、時に雑頭、一人にして能く諸宗を兼ぬ。然して終始貫くに必ず痛烈なる近代の精感を以てし、操るに危きに遊ぶ絶妙の鬼工を以てし、持ずるに飽くまでも高踏の風格を以てす。洵に君が獨自の面目なりとす。ただに青春の子女これがために狂喜陶醉するのみならず、具眼の士人も亦喜んで傾倒推服するもの實に宜なる哉。君少年にして既に靄然たる大家をなし夙に一世を風靡してより星霜正に二十年、孜孜たる君が不斷の努力は想華年年歳歳新にして又新なり。その著書今や將に等身ならんとす。仰ぐべきもの祖見たる君が業蹟にあらずして何ぞ。小社は君が唯に一代の雄なるのみならず、正に千載の素たるを信じ、茲に不朽の名によつて君が全事を錮まんとす。乃ち些か所信を披瀝して刊行の辭と爲し江湖の賛翼を乞ふと云爾。

（全集中の全集）

第一回配本　戲曲集（一）　近日配本開始

豫約募集　全十二卷　一冊貳圓（書留送料一冊毎二十四錢）

裝幀　眞紅の背革、黄金の題字　四六判、装幀高雅高麗

内容見本進呈

谷崎潤一郎全集總目錄

第一巻　長篇小説（一） 葵。女人神聖。鮫人。神と人との間。

第二巻　長篇小説（二） 痴人の愛、黑白。彷徨。嘆きの門。

第三巻　長篇小説（三） 鬼の面。蓼喰ふ蟲。卍。

第四巻　中篇小説（一） 捨てられるまで。饒太郎。神童。異端者の悲しみ。呪はれた戲曲。

第五巻　中篇小説（二） 惡魔。續惡魔。お艶殺し。お才と巳之介。或る少年の怯れ。AとBの話。赤い屋根。

第六巻　中篇小説 及 飜譯 白晝鬼語。ハッサン・カン

第七巻　短篇小説（一） 友田と松永の話。金と銀。ボードレール散文詩抄。タゴールの詩。グリーブ家のバアバラの話。カストロの尼。

第八巻　短篇小説（二） 刺青。麒麟。少年。幇間。秘密。飈風。華魁。病蓐の幻想。人魚の嘆き。魔術師。玄奘三藏。人面疽。富美子の足。詩人のわかれ。魚の李太白。

第九巻　短篇小説 及 映畫臺本 兄弟。二人の稚兒。三人法師。小さな王國。母を戀ふる記。不幸な母の話。西湖の月。秋風。The affair of two watches。あくび。恐怖。憎念。青い花。獨探。柳湯の事件。日本に於けるクリッペン事件。馬の糞。

第十巻　戲曲（一） 私。途上。或る罪の動機。前科者。蘿洞先生。續蘿洞先生。青塚氏の話。或る調書の一節。蛇性の淫（シナリオ）雛祭の夜（シナリオ）月の囁き（シナリオ）

第十一巻　戲曲（二） 誕生。象。信西。鶯姫。恐怖時代。法成寺物語。無明と愛染。十五夜物語。お國と五平。或る男の半日。蘇東坡。腕角力。金を借りに來た男。

第十二巻　感想隨筆 愛すればこそ。愛なき人人。彼女の夫。本牧夜話。戀を知る頃。白狐の湯。マンドリンを彈く男。白日夢。春の海邊。永遠の偶像。日記。紀行。評論。その他十數篇。

發行所　東京市芝區愛宕下町　改造社　振替東京八四〇二番　電話芝(43)一二三一番・二番・三番・四番

春期生徒募集　僅か一年半で家庭に居ながら女子大學卒業の學力を得られる

日本女子大學　通信教授　女子大學講義

見本學則無代送呈　東京小石川區目白臺　日本女子大學校内　女子大學講義發行所

實業之日本　四月特大號

活路こゝに在り

◇行詰りは如何にして打開すべきか…實業之日本社長　增田義一

窮地に活路を求めた體驗

新局面回轉の好實例

◎愛兒三人を一時に亡くした體驗（前日本郵船專務 照野禮助）
◎馬賊に襲はれて九死に一生（古河鑛業 荻野元太郎）
◎窮地に處した余が心の態度（東横電鐵專務 五島慶太）
◎學校出の人に對抗した體驗（千代田火災專務 堀井卯之助）
◎苦しいのは七八合目（京濱電鐵社長 生野團六）
◎窮境に處する度胸と着眼點（森永製菓社長 森永太一郎）
◎一人立ちになつて卻つて活路を開いた（六代目 尾上菊五郎）
◎足尾事件の物凄い對陣（大衆黨首 麻生久）
◎命掛けで社運を挽回した時（大日本麥酒社長 馬越恭平）

▼明治製糖社長になる迄（相馬半治氏が自ら語る活路開拓話）
▼中學校商業學校を卒業しただけで今や財界の尖端に立つ人（最も新しい立志傳中の八人とは誰？）
▼鐵道工夫から廿五萬圓を得た人（仲尾四郎氏）
▼親子共稼で漬物業に成功する迄（失敗から成功）
▼保險界の第一人者清水文之輔氏出世双六（太陽生命專務）

生活を樂にする座談會

大會社を背負つてたつ新進重役が智嚢を傾けて月給生活の經營を討究す

＝出席者＝　ドクトル・オブ・フィロソフィ 伊藤重治郎　旭電化支配人 磯部愉一郎　第一生命庶務課長 稻宮又吉　三越支配人 林幸平　東邦電力課長 井上良民　王子製紙取締役 井上憲一　不動貯金頭取 牧野元次郎

◎サラリーマンの新活路開拓（法・農學博士 新渡戸稻造）
◎生活合理化の根本信條（早大教授 帆足理一郎）
◎知識階級失業の五大解決法（日石專務 田中次郎）
◎失業對策（社民黨首 安部磯雄）
◎一九三〇年の就職新戰術（吉田荒次）◎入社テストに落ちた人◎最も需要の多い内勤の就職口（記者）◎就職エピソード

景氣はいつ回復するか

この聞きたき問題に各方面五十二名士が回答

▼經濟政策の轉回を要望す……（安川雄之助）
▼我が紡績織布業の受難時……（記者）
▼金解禁の跡末始と産業合理化（伍堂卓雄）

大會社重役の陣容と日勤の重役

不景氣に 小賣商店の求むべき活路 この不景氣に賣上げを多くする秘訣・仕入法・店頭裝飾法店内飾付法・金繰り法など實際家五人の人々が秘策を授く

農村の局面打開（八石増收の實行法）
▼青年の努力で農村を興した實例……（記者）
▼如何にして農家經濟を救ふべきか（ABC）

金なくも南米へ行ける法
▼邦人發展の土地アマゾン奥地の密林を行く……山田潞翁
▼邦人の發展地として絶好の南米コロンビア……中島義之

◎配當ある新設會社
◎日比谷座の新聞マン
◎膽力養成法（本間平）
◎頭腦鍛錬法（諸岡博士）
◎間違ひの病氣手當（樫田學士）

▼住友銀行の躍進
▼議會人綽名調べ
▼松永とその一黨
▼宴會と酒を語る（帝劇專務 山本久三郎）
▼茶前茶後（室城生）

懸賞當選　我等の生計費（六篇）（月收五十五圓・七十圓・九十圓・百圓・百十九圓・百卅圓）
◎一寸感心させられた話四篇
◎一寸した注意で成功した體驗二篇

價六十錢（送料武錢五厘）　東京京橋西銀座　實業之日本社（振替東京參貳六番）

藥種賣藥卸專業

合資會社　大黑商海堂

働きながら卒業できる早稲田の中等三講義

第一号出づ!!

中學講義

日本一信用ある早稲田の中學講義錄です。既に第一號が出て、入學者が日々數千も殺到して居ります。若き諸君が時勢におくれまい、立身出世の基礎を築きたいと熱望してゐる結果で、誠に喜ばしいことと存じます。まだ入學してゐない諸君！至急見本を取寄せて御入學下さい。

毎月一回發行・學費月壹圓廿錢　一ケ年半修了・附錄「新天地」進呈

商業講義

小學校を卒業して間違なく出世するには、商店・會社・銀行方面で働きながら勉强する事です。この講義は内容の多いことゝ好いことは日本一で、一ケ年に甲種商業程度の實力がつき、又商工會議所の檢定試驗に合格する人も多く、決して學校出の人に負けません。今入學すれば十二大特典が得られます。

毎月一回發行・學費月壹圓廿錢　一ケ年修了・附錄「商業青年」進呈

高等女學講義

新時代の少女には、ぜひとも女學校卒業の學力が必要です。獨學で、女學校卒業の力をつけるには、早稲田高等女學講義にかぎるとは、一般の評判です。高等女學校の全科を集めてあつて、技藝その他家庭向の實科が多く、講義はわかり易く特別に親切、一年半の獨學で完全に高等女學校を卒業できます。

毎月一回發行・學費月壹圓　一ケ年半修了・附錄「女學の友」進呈

見本進呈

大學程度：文學講義　政治經濟講義　法律講義

特設講義：受驗講座　建築講義　電氣工學講義　最新電氣講義

各科新學期始　見本無代進呈

東京牛込　早稲田大學出版部　電話牛込三四五・三四六番　振替東京一一二三・大阪六八九〇〇

英米側の容認せざる 保留條項はたゞ一つ
―艦齢十三年に滿たざる日本潜艦の代艦建造― 專門委員會で近く解決

【ロンドン三日發電】アメリカ側より聞くところによれば日、英、米三國全權會議において未だ英米側の容認するところとなつてゐない保留條項は、たゞ一つであつて、それは艦齢十三年に滿たざる日本の潜水艦に對し艦齢工業力維持のため、代艦建造を承認せしめんとする日本の要求である、しかして米全權側はこれをもつて決して解決困難な留保にあらずと强調しをり、特別專門委員會において三四日以内に滿足すべき意見に到達し得べしとみてゐる、その理由は
一、日本が右留保に依り一九三六年までに實行する代艦建造量は極めて僅少なること
二、英國はそれ自身、これと似寄つた問題を控へてゐること
三、米國は今回の協定に依り多量の新艦建造をなすこと、なるので自然日本の要求に對しても同情的態度に出るべしとみらる、こと
等が擧げられてゐる

潜水艦使用制限 英の妥協案に決定

【ロンドン三日發電】三日午後の潜水艦使用制限規定に關する專門小委員會は英の妥協案即ち商船の臨檢條件については總て水上艦の規定に準ずるとを決定し、第一委員會に送附することとなつた、米國のみは條約第三條第四條の適用を希望する旨の留保意見を附した

國民負擔の輕減を圖る 税制整理調査會 成案を得て通常議會に 解禁後の政府の目標

【東京電報】政府は金解禁後の一般的政策としてまづ第一に國民負擔の輕減をはかるべく
一、義務教育費國庫負擔增額及地方税整理に依り地方費を輕減し
二、鐵道運賃引下げ及國税整理に依る國費の輕減
の大計をたてたが地方税整理により五千萬圓および義務教育費國庫負擔增額一千萬圓計六千萬圓の輕減行はれ又鐵道運賃引さげ六百萬圓は四月一日より實施されたので更に殘る國税整理による負擔輕減をはかることゝなつたがその恒久財源の關係上政府としてこの國民に對する公約を如何に實行すべきか頭痛の種であつたところ幸軍縮協定成立の見込が立ちこれにより巨大な剩餘財源が生ずることゝなつたので、政府においてもこれを機に專ら國税負擔輕減の公平化をはかるべく寄り〱協議をめぐらしてゐる、しかしてこれに代る財源捻出策としては
一、軍縮協定により主力艦代艦建造は五年延期され、建造費年割額六千餘萬圓、補助艦にも制限の結果相當巨額の剩餘財源を生ずる
二、既に或省にて實行してゐる如く一般物價の低落により今後物件費の一割以上が節約され得て一般、特別兩會計を通じ國庫に相當巨額の餘裕を生じ、これを剩餘財源として殘す様各省協力す
右二方面の財源により國民の社會政策的整理を斷行すべく、昭和六年度豫算編成に當り税制整理調査會を設置し（あらゆる税種につき調査研究を遂げ成案を得て本年末の通常議會に提出するに內定した、右調査會内容は未定で各省官吏より組織するが、民間有力者も委員に加ふるか等の細目については目下政府にて講究中である

西園寺公の病を養ふ興津坐漁莊附近
【上】閣僚を代表して公を見舞ふ松田拓相

渡邊法相 首相と懇談 回訓問題と 教育費問題で

【東京電報】渡邊法相は四日午前九時半濱口首相を官邸に訪問し、軍縮回訓案問題、義務教育費問題に關し貴族院方面の情勢を報告し、閣議開會まで懇談するところあつた

定例閣議 幣原外相の 樂觀的報告

【東京電報】四日の定例閣議は午前十時半首相官邸に開會、濱口首相以下各閣僚出席（陸海兩相缺）幣原外相より若槻全權に對する回訓發送後のロンドンにおける情勢經過につき詳細にわたり說明し三國協定は事實上成立したものと見ることが出來ると報告し、ついで回訓に對する貴族院、樞密院方面の情勢の推移についても極めて樂觀的觀察を說明し、これより政府今後の態度につき意見を交換し散會した

閣議決定事項

【東京電報】四日の閣議で左記事項を決定した
一、人口食糧問題調査會並に經濟審議會廢止の件

特別議會を前に 與黨態度協議 首相、幹事長を招く

【東京電報】濱口首相は四日午後三時卅分首相官邸に富田幹事長を招き十數日後に迫つた特別議會に臨むべき與黨の態度方針および與黨陣容の整備統一につき各方面の情報を中心に種々意見交換の結果、來週中（多分九日又は十日午後六時より）首相官邸に與黨、閣僚幹部聯合懇談會を開くに決定した

濱口首相提案の 人口調査會設置 前内閣の二調査會は廢止 設置の目的

【東京電報】四日の定例閣議は午前十一時より首相官邸に開催、幣原外相より軍縮會議に關する情報を報告し次で濱口首相より人口食糧問題調査會並に經濟審議會は調査の目的を終了したからこれを廢止するが、その答申に基づき新に人口調査會を設置したいと思ふ、しかしてその案は大藏省と協議の上改めて閣議に提出すると述べ正午散會したが、仄聞するに首相提案の人口調査會内容は左の如くである
一、人口問題の科學的研究
一、本問題に對する諮問の答申及建議
一、國際人口會議並に諸外國同種機關との連絡
一、本問題に關する研究結果の發表

調査事項
一、過剩人口に關する事項
一、人口移動に關する事項
一、人口の分布構成に關する事項
一、人口の增減に關する事項
一、人口の質に關する事項
一、其の他の事項
一、對外關係事項
一、本問題に於ける對策等に關する事項

構成
一、本調査會は首相の監督に屬し關係各大臣の諮問に應じ調査審議す
一、會長
一、副會長
一、會員二十名以內を置く
一、必要の場合臨時委員を置くことを得
一、會長に首相、副會長に安達內相が就任すると內定してゐる

西園寺公容態 漸次衰弱も恢復 然し食慾が進まねば 俄に安心が出來ぬ

【興津電報】四日午後四時發表の西園寺公容態は體溫三七度二、脈搏七八、呼吸一八（三時半診斷）で未だ絶對安靜を必要とする、食慾は余り進まず氣分はハツキリし談話も恢復して來た、主治醫勝沼博士は語る
肺炎の狀態は漸次良好に向ひ、心臟の衰弱も恢復の狀態となつて來た、尿量も一昨日から增して體溫も降つて來たが何分老體であり、食慾が進んで來ねば衰弱の恢復も捗らず安心が出來ない

經過は大變良好 絶對安靜を要するが 肺炎の方も次第によろしい 【中川小十郎氏談】

【興津電報】四日午後三時勝沼主治醫が診察した西園寺公の容態は
體溫 三十七度二▲脈搏 七十八▲呼吸 十八
にしてその後の經過は頗る良好である、右につき中川小十郎氏は左の如く語る
公爵も小康を得られて大分元氣恢復されたがまだ〱咳もあるから絶對安靜を要します、肺炎の症狀も次第に良くなつて參りました

けふ濱口首相 園公を見舞ふ 六日の日曜は鎌倉で靜養

【東京電報】濱口首相は五日午前十時東京驛發興津に西園寺公を見舞つた上鎌倉に廻り六日の日曜を同地で靜養し七日朝歸京の豫定である

關税法改正に依る 引下げ品目 閣議の承認を得

【東京電報】四日の閣議において井上藏相は關税審議會より答申せる
一、關税定率法中改正の件
一、關税引上權を政府に附與する件
は各種の關係を考慮して特別議會に提出したいと提議し、閣議の承認を得たが關税定率法改正により引下げる品目は左の通りである
綿糸三割五分減、セメント半減、鐵筒及鐵管無税、高粱無税、生糸（坐繰糸及撚糸）留保（理由、絲價下落の影響調査のため）牛肉 留保（理由、農林省の畜産獎勵の立場より更に大藏、農林兩當局間に折衝の要あるため）
なほ關税引上權を政府に附與する件は藏相、農相において更に協議の上決定することゝなつた

歳出の質問を終り 歳入審議に移る 不景氣の際とて減税論起る 府協議會―第九日

京城府協議會第九日は四日午後一時開會、出席議員廿九名、關水府尹開會を宣し、前回質問未了なる（臨）京城市區改修費、（臨）第二期下水道改修費本年度支出額、（臨）水道擴張工事費本年度支出額、（臨）特別會計公營屋費へ繰入金、四款一括議題に上程
任興淳氏 府内道路中最も重要な一等道路とは何處か
岩城土木課長 鐘路より南大門迄、南大門通より義州通り師團より軍司令部、南大門通より黄金町通りなどの線を一等道路とみてゐる
任興淳氏 一等道路のうち一番狭い處はどこか、市區改修費のうち國費補助の內譯如何
岩城課長 三間のところもある、國費補助は總額に對する四割である
松本勝太郎氏 北部幹線道路がひどくカーブをしてゐる理由如何
岩城課長 北部幹線路は未決定で委員會で詳細答辯したい
武上安一氏 府は總豫算を出した後で次々に追加豫算を出すがこれは不可であると思ふが如何
岩城課長 前年度施行のものが、施行出來ぬ場合は繰越しとなるがこれは形式の上で追加豫算となるので實質は繰越しである
質問終了し、これで歳出全部の一讀會を終り歳入に移る、（臨）府税の一讀會
中村税務課長 府税總額は百卅萬七千三百卅圓で六萬餘圓の增であるがこの大半は受益税設定のためである
とて、以下地税の税率變更その他について詳細なる說明を行ふ
田端俊純氏 營業税は從來より倍額の徵收をみてゐる、不景氣の際減額の意思なきや、地税納期は適當でないが如何
中村課長 營業税、税率の變更は至難である、地税を增徵して營業税を減額する事は、地税增率後のこととて至難である、地税納期は變更々みて十二月、二月となつて居り、適當でないと認めて居るが割合の改正を要するので、上司に意見を申達したので近き將來改正をみるであらう
濱田虎熊氏 近時不況の結果、商工階級も困難し、無産階級もこまつて居る、この際戶別税賦課の累進率を變更する意思なきや第二に府民の負擔除力があるかどうか、この點の調査が行はれて居るか、第三に營業税に於て昨年度より調停額が減じてゐるので、減税になつてゐるとの御說明であるが、之に對しては異議がある、之に對する所見如何
法人營業税を增加して賦課してゐる理由如何
中村課長 累進率を以て賦課するは最近の趨勢であり、當局も研究して居る、戶別税賦課に於てもこれが採用をして社會政策的に行つてゐる故に累進率變更の意思はない、擔税力の調査は困難多く詳細なる調査はない、第三の營業税附加税は手心で增加することはない、營業の狀態が前年より低下してゐるので前年より多く徵收することはない、特別營業税は昨年地方税となり、府は附加税を徵收する事となつたもので會社本店の所得關係上調停が遲れる事あり、本年もかゝる關係で增加となつた
韓萬熙氏 助興税徵收成績は如何
中村課長 四年度は八割八分五厘三年度も同様で、あまり成績は良好でない
なほ二三質問あり未了のまゝ午後三時散會

雜觀

▲醫者と辯護士に營業税を賦課せぬ理由如何▲と武萬熊君の質問▲李昇雨君は丁度醫師、醫者を兼務にもつ寺宇植君は選擧、濱田虎熊君だけが微苦笑した▲開會が一時間早かつたので十七名しか出席がなかつた、それがぼつぼつふえて總員二十九名になつた▲出席歩合盤だよし▲珍しく鈴木藤次郎氏、石原磯次郎氏が傍聽席にみえた▲豫算と關係相は相違するか傍の竹內君▲まあかうした質問もあるので傍聽席のあくび對じにけなる▲すでに延べ日數十餘日、未だ一讀會がすまぬ五日中には一讀會だけでも濟ましぬと、はたの聞えもいかが―

故池上總監一周忌追悼會

關水京城府尹外數氏發起の下に官民合同によつて故池上政務總監一周忌追悼會は、昨四日午後三時から長谷川町公會堂で嚴かに執行された、故總監の寫眞を中心にしつらへた祭壇は各方面からの花環を以て埋まり、定刻齋藤總督、兒玉政務總監、林朝鮮軍司令官以下朝鮮軍首腦、總督府各局部長、民間有力者數百名着席、終れば この日の導師朝鮮宗布教所北川大成師以下十數名の各宗の參會僧侶、一同讀經の後香語讀師三輪、各宗主任燒香、關水京城府尹の弔辭、大阪池上家への追悼電報の披露あり、それより遺族となつて齋藤總督以下順次燒香をなして同三時三十分閉會した（寫眞は齋藤總督の燒香）

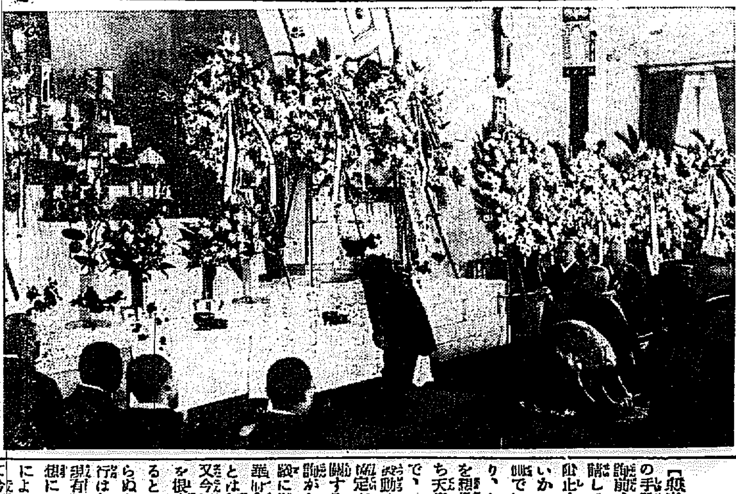

軍事參議院會議 召集說は疑問 軍縮條約阻止の手段は 帝國憲法上不可能

【東京電報】海軍々令部が、最後の手段として軍縮條約の樞府御諮詢前、軍事參議院會議の召集を奏請して國防の方面より條約成立を阻止する計畫をめぐらすのではないかとみられてゐるにつき、政府側ではこれを我憲法上不可能であり、かつ實際においてかゝる事態を想像し得ないと稱してゐる。即ち天皇の大權は統一不可分のもので、一個の大權事項に關し二個に發動することはない。今回の軍縮協定が成立する場合は條約締結に關する大權事項として樞府に御諮詢があるが、條約を軍事參議院會議に御諮詢あるべきはずがなく、又今回の三國妥協案は我國防計畫を根本的に變更せしめるものであるとの議論は國防計畫の本質を知らぬものゝいふところにして現在行はれてゐる國防計畫はわが海軍現有勢力をさへ超越する國防の理想にして、その實現は我々の財政により制約されるのであり、從つて今回軍縮條約が締結さるゝ時はこれに即應して國防計畫を定むべきで、問題は軍縮の結果に基づき用兵作戰を新に研究するにある、軍令部といへども右の點を充分承知してゐるのであらうから、世間に傳へらるゝ如きことは單なる杞憂に過ぎず、實際にては今後軍令部は三國妥協案に定められた兵力量およびわが海軍の內容に基づいて新なる用兵作戰上の研究即ち軍艦の改造、技術上の向上その他の方面に關する研究に努力を拂ふこととなるべく、その實行の際には政府も相當の經費を支出することには好意を表してゐるので、さしたる問題は起こらないものと見てゐる

選擧革正委員任命

【東京電報】四日左の如く任命せられた
內務參與官 一宮房治郎
衆議院議員 粉谷義三
同 藤澤幾之輔
同 前田米藏
同 山崎達之輔
同 降旗元太郎
同 櫻內幸雄
同 清瀨一郎
同 富田幸次郎
同 安部磯雄
衆議院議員選擧革正審議會委員被仰付

相愛會九州 支部發會式 八日福岡市 に開催

【東京特電】相愛會九州支部發會式は八日福岡において開催の筈であるが、當日來賓として東京から貴族院議員赤池濃氏および內務省北村警保局長、會長李起東氏同副會長朴春琴氏等臨席のはず、北村局長は五日午前七時立

濟州島民陳情 築港第二期計畫 及失業救濟とて

濟州島山地築港期成會長金根蓍氏外三氏は四日總督府に齋藤總督、兒玉政務總監、今村內務局長、松村殖産、富永地方、上內社會、林理財、各局長を歷訪し山地築港第二期工事促進および失業救濟に關する陳情をしたが一行中の濟州面長の談はつぎの如くである
濟州島は御承知の通り朝鮮第一の巨島、人口廿四萬、面積百二十三平方里、海岸線二百五十浬、耕地十萬町歩、林野、牧場十萬町歩あるが港らしい港がないので島民は非常に不便を感じてゐる。先年山地港築港計畫が樹てられて面が事業主體となり、國費、地方費及補助三十萬圓を以て第一期工事に着手し、このほど工事一段落がついたが、これだけでは港としての機能が不充分なため、更に第二期築港計畫を樹て、その工費廿萬圓を前回同樣の方法で支出して頂きたいと考へて、齋藤總督以下關係大官に事情を具陳してその促進方を御願ひした
また今一つの御願は濟州島民中の失業者の救濟方であるが、濟州島には目下約五萬の內地出稼ぎがあり、近頃內地に仕事がないため續々歸還して毎日相當の數に達してゐる。歸島した者は悉く失業狀態で、このまゝこの狀態が續くと島全體の不幸になるので、何とかして救濟方法を講じて頂きたいと陳情したわけである

大歡迎裡に 訪日機大阪着 東京へは七日 午前九時出發

【大阪電報】ブラツク機は誘導機に導かれ春光和やかな山陽の空を經て四日午後二時五十四分大阪木津川飛行場に無事着陸し、佐々木航空官、服部大阪府知事代理、大阪朝日、大阪毎日兩社長等の歡迎をうけ、大阪朝日新聞社村山社長令孃美和子（二）さんから花輪を受け大阪朝日、大阪毎日本社に赴き六時半歡迎の宴に臨んだ、七日午前九時東京に向ふ豫定である

松山9平安2

【大阪電報】松山商業對平安中學の都市對抗準決勝戰は九對二にて松山勝つ

會

◇京城明治會 六日午前九時五十分朝鮮神宮參集所集合、同十時參拜
◇土曜談話會 五日午後八時南山本願寺にて左の講話あり▲自由ならんとせば 生田花勝氏▲戀愛禁慾 宗教金田豐窓氏
◇接心會 例月接心會は來る九日より十三日迄五日間毎夕六時半より十時迄長谷川町妙心寺別院に開く

人

◇韓李王職長官 東上中の處四日夕歸城
◇松村殖產局長 四日夜歸城
◇桑山貞治郎氏（朝鮮無盡支配人）平壤出張中の處五日朝歸城
◇成松綠氏（京畿道評議員）就任挨拶のため四日本社來訪
◇宇都宮金治氏（釜山第一商業校長）三日夕刻入城朝鮮屋へ▲齋藤卯太郎氏（朝鮮皮革會社々長）同上▲新谷俊藏氏（理事東拓支店長）四日朝入城同上▲森山治郎平氏（金堤右近商事會社出張所長）同上▲淺田好助氏（古阜水利組合長）同上▲木谷愛次郎氏（石川縣農業會社重役）同上
◇泉崎三郎氏（黃海道內務部長）三日夜入城不知火へ▲谷口勇三氏（漢城銀行釜山支店長）▲田中半治氏（全南濟州島司）同上
◇松下長次郎氏（淸津實業家）四日入城山本旅館へ▲長久伊勢吉氏（グリセリン會社重役）同上
◇西本計三氏（專賣局事業課長）內地々方專賣局長會議並事務視察のため廿八日間の豫定にて東京、大阪、福岡、鹿兒島方面へ七日朝京城驛發出張

太平漫語

軍縮問題を政爭の具に供すべからずといふ議論がある。一つの議論ではある▲同時に、政爭の具に供して差支なしといふ議論もある。一つの議論ではある▲是非兩論にはそれ〲の理窟がある。外交問題を政爭の具に供すべからずとの議論の理窟は當事者および當事者の處置を是認する方面である▲供すべしとの議論の理窟は政黨に限らず、何でもかでも議論の具に供せねばならぬ立場にある方面であると無論▲ところがこの種の是非論が理窟の變更であべこべになることがあるから面白い▲政黨問題を政爭の具に供するのは怪しからんといふ民政黨は、かつて在野時代田中內閣の對支外交政策を完膚なきまでにこきおろして政友會をして外交問題を政爭の具に供すべからずと悲鳴を揚げさせたこともある▲結局理窟の相違で議論は持ち廻りとなり、無勝負、議論としての價値も甚だ心細い▲そこへゆくと、外交問題を政爭の具に供することの可否如何：…の原則問題は一つの議論である▲これこそ政爭を超越した純正なる議論であり是非を決定すべき問題であり、決定さるべき問題だ▲從つて――この討論には政黨人は參加の資格はないといふよりも寧ろ遠慮した方がよい。政黨は政爭の具にならないものまでも政爭の具に供することに苦心するために議論を超越した方が便利だらうから▲ところで、この問題の議論を鍛める前に『政爭とは何ぞや』を決定する必要がある▲政爭が何でもかでも相手にケチをつけるものであれば、政爭そのものはつける方は愉快でもつけられる方は不愉快にきまつてゐる▲これが政爭の全部であるときは、ひとり外交問題に限らず讚めたことではない▲もし政爭が國家國民の問題を中心に堂々と是非を闘はす種類のものであれば、政爭必ずしも不可でなく議會政治にはむしろ必要であり當然なされねばならぬ行爲だ▲殊に國家國民の休戚に關する外交問題に對しては、むしろ進んで政爭を闘はすべきだ▲政爭の具に供すべからずといつても、問題と態度では大いに差支ないものもあれば、政爭の具に供されるものも、早速やめて貰ひたいものもある▲要するに、政爭は政爭するものゝ觀念とその內容を基礎に定義を下してその是非を論ずるが至當▲しかして『政爭とは何ぞや』の命題は、日本の政黨が抱く觀念上および行動上の謬誤を指摘することによつて容易に解答出來る

◉經濟◉

間島北鮮の 大豆移出一巡 豫想より少い

淸津から移出される間島、北鮮大豆の內地移出は昨今一巡したが、移出高は豫定に比し激減を示した即ち本年の移出高は約八十萬石の見込であつたが、財界の不況、結實の不良から賣行き思しからず昨今迄の移出高は四十七、八萬石と豫定に比し十五、六萬石の激減である、しかして今後九月迄の移出豫想は約十五、六萬石見當で結局本年の移出總量は約六十二三萬石らしく前年に比し二十萬石の增加昨年に比し十萬石の減少である

郵便局と組銀

三月中における京城郵便局と京城手形交換所組合銀行との手形交換高は京城局持出口數六百五十一口その金額三百四十五萬三百二十一圓にして又銀行側持出口數三千八百二十二口その金額六百五十七萬五千百五十六圓となるがこれを前年同期に比すれば京城局側持出口數五十八口金額三十七萬四千百四十七圓增加し又銀行側持出口數百口減少し金額六萬九千百十五圓增加してる

◉株式◉

大株短期引跡
大新 四十九圓七〇（不變）
鐘新 八十四圓五（三十錢高）
日産 二十八、二（五十錢高）
東新 百圓五（三十錢高）

◉期米◉

各地期米後場止
下關二六六一▲東名十一番二六六四▲十二番二六六一▲名古屋二六五五▲金澤二五二〇▲朝本二五四
〇大阪最終氣配卅五錢（不變）

仁川期米本玉表

當限賣方 ⑥二、八〇〇⑤四、六〇〇
同 買方 ⑦九〇〇⑧一、三〇〇
中限賣方 ⑧一、七〇〇⑤二〇〇⑥二、〇〇〇 カネメ一、三〇〇
同 買方 ⑦一、六〇〇⑧一、〇〇〇⑨四〇〇 カネメ一、八〇〇
先限賣方 ⑦一、三〇〇⑧二、九〇〇⑨六〇〇⑩三 ⑨一、六〇〇⑩七、八〇〇⑪八〇〇
同 買方 ⑨三、一〇〇⑩二、二〇〇⑪一、六〇〇

仁川穀物出入（四日）

廻着
穀（貨） 六二九
同（船） 九六七
同（叺） 二三九
玄米（叺） 二〇八六
白米
大豆（叺） 二八五二
移出
白米（叺） 五三一〇
同二斗入（袋） 三九五〇
玄米（叺） 二一七三
大豆（叺） 六三六八

群山廻米報

船便	玄米 籾	二、七六〇俵 一三〇叺
汽車便	玄米 籾	二、九九五俵 一一六叺
牛車便	玄米 籾	ナシ ナシ
合計	玄米 籾	五、七六三俵 七六叺

大連特産相場

		前	後
大豆	袋入	七〇〇	七〇五
	バラ	―	―
	當限	七〇四	七〇八
	先限	七二三	七二四
豆粕	現物	二三三〇	二三三〇
	當限	二三〇五	二三三〇
	先限	二三三〇	二三二〇
豆油	現物	―	―
	當限	―	―
	先限	―	―
錢鈔	現物	六九二五	六九二五
	當限	六九二五	六九二五
	先限	―	―

社説　三國妥協の成立

若槻全權は、去る二日の三國會議において、三國妥協案に對する承認の旨を通告すると同時に、留保條項を明記せる附屬聲明書を英米全權に手交し、又英米全權はその回答の內容及びその精神に對し深甚の謝意を表して、ロンドン會議における三國協定はいよ〳〵成立することになつたとのことである。政府が該妥協案に對する回訓を發するまでには、實に二週間にわたる研鑽考慮を要した經緯みつゝけたものであつて、その間外務と軍部との意見の扞格は、或は意外の結果を招くかも知れぬと危まれる程緊張なものであつた。軍部が軍略的國防の見地において、當初の三大原則に一歩の讓歩も肯ぜぬとせるは、もとよりその職責に忠ならんとするが爲めであるが、又外務が政治的大局の見地において、忍ぶべからざるを忍ばんとせるも、結局において國家を思ふ忠誠の念慮より出でたものに過ぎないのである。ゆゑに不滿や遺憾はあるにしても、兎も角、ワシントン、ゼネヴァ兩度の會議において、失敗を重ねたる補助艦問題が、こゝに解決をつくる道程に到つた點に對しては、充分なる喜悦を感ぜなければならない。

◇今回の妥協案に關し、軍部當局が甚だしく憂慮を懷き、かつわれ等が不滿を感ずる點は、米國に對する大巡比率において、一九三六年までには、七割二分を保有することになるけれども、同年度より向ふ三ケ年間、毎年一萬噸級一隻づつの起工を米國に許すにおいては、對米比率は忽ち六割といふ低率に下り、國防計畫の根底を脅かされることになることである。尤も日本は今回原案の附帶條件として、次回會議において再び比率を協議する自由を留保するとにはなつたけれども、果して次回の會議が如何なる狀態に開催するやは、今にはかに料られぬ事柄であるのみならず、たとへその際において日本の保有量を增加し得ることになるとも、急激に造艦工事に着手することは到底、かつその減少を見るまでの間、低率に甘んじなければならない不安の伴ふのは免れぬ譯である。されば今次の米の提議を一蹴し、結局、會議を破裂せしむるにおいては、自然英米との國際感情上に面白からざる影響を來たし、或は在二ケ國を相手として軍備競爭をなさねばならぬ羽目に陷るやも測られない。これはなほ一層日本として忍ぶべからざる重大事ではなからうか。政府が軍部當局をはじめ各方面における強硬論を押切つて、原案全部を承認するといふ方針に出でたのは、大局を察せる妥當なる措置といはなければなるまい。

◇元來國防計畫たるものは、軍備外交兩方面における協調輔車のはたらきに依つて、始めて期し得らるゝものであつて、兵備のみを以てこれを遂成せんとするは、決して策の上たるものでないのみならず、却て國家を危地に導く所以のものである。三國協定案が軍略的方面より見て、不滿と不安を感ずること多々ありとするも、政治的協調を圖ることに依りて、その缺陷を補ふこと不可なりともいひ難はざるべく、政府が若槻全權に回訓を發するに當たりて、留保條項の折衝に充分なる自由の余地を遺し置いたといふことは、蓋し遠慮の意味を含みてのことではなからうか。妥協案はすでに成立をつげた。われ等はたゞ若槻全權の政治的手腕と、日英米三國間における互讓協調の精神の發露によりて眞の軍縮がはかられ、永久の平和をもたらす收穫が期せられんことのみを祈りてやまない次第である。

現内閣はどこまで行るか
民政黨の振出した手形調べ【六】

小作法案（下）

『だから』とそこの不當に對し小作人は必死の反對を叫ぶのだ。されば小作法はこの一時的減免の請求を一つの權利として小作人に與へ、その不作の度合ひの判定についてもある基準を規定して置くべきであり、更に民法六〇九條にも幾分の變更を設くべきだ。然るに『要綱』ではどうか。そこには減免請求權など認められてをらぬ。それどころか、小作人は收穫前十五日における不作減免の申込と、地主の收穫見出を續謂するとの義務を課されてゐる。そして義務だけ課されて權利は民法六〇九條以上に伸びはしないのだ。これこそは爭議を避くるの小利を知つて、小作人保護の根本精神を忘れたものである。

◇ひるがへつて、小作權安定については如何。『要綱』けこれには幾分觸れてゐる。例へば小作權は登記なくとも小作地の引渡しがあれば、第三者に對抗し得ると規定したあたり、當然のことながら、地主讓渡の小作權の對抗力は登記によつて發生するとする執拗な意見を一蹴してゐる。

問題は定期小作契約の期間及びその更新についての規定だ。『要綱』期定期小作契約期間を最短五年とした、だがわが國には小作人が代々一ケ所に定住して永く農耕に從つて來た慣習があるのだ。それをたつた五年ばかりの期限に短縮されたとて何にならう。しかも『要綱』によれば五年たてば地主は期間滿了の六ケ月前に一片の通告を以て自由に小作人を放逐し得るとなつてゐる。この規定の實際的結果はどうだ、無論小作人は不服だ、不服ならば調停を申立てられる。けれどもその調停が不成立となれば結局は矢張り小作契約は切れるのだから、地主は故意に調停を不成立にしようとする。だから小作人が是非小作をつづけたいと思ふなら、地主の提出する新條件を承諾して調停を成立させねばならぬ

せはその新條件とはいはく『小作料の値上げ』かうして五年目毎に小作料が値上げされてゆくとしたら、それでも『小作權は安定』だらうか？そも〳〵『小作權の安定』は、地主の『小作料値上げ』を防止するにある。然るに『要綱』では反對だ。ただ『要綱』はこの規定に地主の『不當の目的』による契約更新の拒絶を制止すると但し書をつけてゐるが、この問題に對し小作人側の要求は如何、曰く六ケ月前の豫告では期間が短いから少くとも二ケ年とせよ、何となればある種の作物には二年以上の培養を必要とするものがあるからだ、そしてまた地主が更新を拒絶するのは地主がその土地において自己の手で自作しようといふ場合だけに限られるといふのである

◇つぎには小作權消滅の問題だ。かの『幹部私案』は、これにつき地主が小作裁判所の判定をもつて小作權の消滅を請求しうる場合として『小作人が引續き三ケ年小作料を滯納し又は滯納額が二年分の小作料額以上に達したる時』『小作人が小作地を著しく荒蕪せしめその小作地に永久の損害を及ぼすべき行爲をなしたるとき』『小作人がその小作を耕作又は收益以外の目的に繼續使用したるとき』と定め、かつ『小作權は前項の請求ありたる後一年を經たるによつて消滅す』と規定し、ひどく進歩的な所を見せたが、今度の『要綱』ではそんな所は影にしたくもなく一年分の小作料を一ケ年滯納したり續いて三年間毎年度の小作料の一部分を滯納したり、乃至は滯納が二年以上にわたつてその總額が一年分に達したりすると消滅してしまふ。そして但し書をつけていはく、小作人が惡意を以て小作料を滯納するが如き背信行爲をすると容赦はせぬと。そしてこの中に小作爭議による滯納も含めようといふのだとなると、地主的な、然り、餘りに

『地主的』な小作法だ

『要綱』にもたとへば作離料や有益費作株等の賠償、毛上及び工作物の買取りなどについてはどうやら小作法らしい規定を置いてゐるが、以上述べたやうにその中心生命ともいふべきものは殆んど全部『地主的』な規定ばかりである。小作法は勞働組合法などと同じく社會政策的立法であつて社會における經濟的弱者の保護がその主眼である。だからはつきりいへば、地主階級から猛烈な反對を受けないやうな小作法ならば、小作法としての價値はない

◇所で、今日の小作爭議は小作人組合と地主組合との對立である。國際的の現象は農村にもひろまりつゝあるのだ。この際生ぬるい小作法よりも、寧ろ小作組合法をつくれ――さうした叫びが學者識者の間に最近盛んだが、これこそ都會勞働者のために工場法と勞働組合法が必要なやうに、小作法と小作組合法とは小作立法の不可缺の双璧だ。今まさにともかくも小作法をつくらうとする現内閣に、果して組合法制定とまで行く元氣ありや否やは刮目して見物する必要がある

綠化の眞價値
アルコウ會の城壁めぐりで　木谷造林課長叫ぶ

去る三日京城アルコウ會主催の城壁めぐりに際し木谷總督府造林課長は仁旺山頂において當日の記念植樹にちなみ『國土の綠化』と題する講演があつたが、その大要は左の通りである。

四月三日、神武天皇祭を期して行はれる記念植樹は故寺內總督が當時朝鮮に於ける治山の必要を痛感され明治四十四年初めて擧行されたにはじまり、以來二十年間全鮮を通じて盛んに行はれ年中行事の一つとなつたものであります。

◇……そもそも（記念植樹日）は五十年前米國加州ネブラスカ地方に於てスターリング・モルトン氏がはじめて試みた宣傳法であつて、現在では全米に擴まり、當日は大統領がラヂオ放送をする等盛んなものださうです。またフランス、イタリー等では綠の週間を催して一齊に植樹し國土の綠化に努めてゐます。イタリーは有名な土地の荒れた所ですが、首相ムツソリーニ氏の熱誠によつて近來は著しく綠化したさうです。

中華民國の淸明節における植樹節、內地各地における本日の植樹デー等、或日を期して植樹を奬め綠化に力める所以は何んでせうか森林が生產する木材が人生に貢獻する價値が至大であることは勿論、森林の存在が水害を防ぐ等吾人の生命財產の保護となり國土の安寧を保つ以外に、森林又は樹木の裝ふ自然の綠衣が人心を落付けて落着いた氣分を誘發し、その美觀は和らかにして爽快な感じを與へるがためであります。

◇……兒玉總監が先般或會合の席上で森林美が人心陶冶に及ぼす效果の大なることを述べられたのは誠に至當であります。また神社佛閣の境內に森林のあることは森嚴を感ずると共に心神落着き、自然に神佛を崇畏する念を起させる偉大な力があります。明治神宮御造營に當り數十萬金の國費を投じて境內林及び外苑を造られたのもこの一例と言へませう。東京の復興に當り鋪とコンクリートの殺風景な市街に街路樹をあしらひ堅くてひからびた都市に潤ひと柔らか味を添へたのも意味のない事でありません。煤煙と塵埃とに埋れた大都市では最近綠化運動が興つてゐます。これらは何れも人間の樹木に對する愛着、綠に對する憧憬の閃きに外ならぬのであります。しかも森林美に對する憧憬の觀念は文化の進歩せる社會ほど熾烈であります。往古未開の森林は大いに厄介視されたものですが、それが現代に於ては文化の最先端にある米國乃至歐洲では到る處天然記念物として原始林の保全に多大の國費を投じて種々施設をなしてゐるのを見ても、如何に歐米人が森林美に陶醉し享樂して休養に資せんとしつゝあるかゞ窺はれます

◇……斯の如く樹木を愛育することは人類の本能的觀念でありませう、何人も森林又は樹木が物質的精神的に人を樂ませ世を益することを否定出來ないでせう。若し然りとすれば濫りに樹木を伐採するのみにして育成を忘れてゐる者は社會人としての資格を缺くものと言はなければならぬ、故に吾々は社會人として森林又は樹木を物質的にも精神的にも利用する反面に於てこれが育成の責任があるのです。殊に朝鮮の如く從來長く樹木を伐採し、山林を荒すことのみ行はれた處においては更にこの感を深くします。現在においても廣大なる荒廢地を擁する朝鮮にあつては樹を植ゑる前に先づ心に植ゑなければならないものがある。それは燃ゆるが如き鄕土愛の精神である。國土の綠化は心の綠化から始まらねばならないのであります。植ゑる樹所は多い、二千萬同胞

◇……協力率先して、燃ゆるが如き鄕土愛の熱誠を以て先づ國土の綠化に精進すればたちまち安寧と幸福とを招來することが出來るのであります。どうぞ樹を植ゑて下さい、木を可愛がつて下さい

苹果は前年より五割余激增
昭和四年中の鮮內果實收穫高

昭和四年度における苹果果實の收穫高につき本府殖產局の調査によればリンゴ八百萬五千三百四十貫、梨三百六十六萬二千七百八十三貫、葡萄二十一萬四千六百八貫にして前年に比較するとリンゴ五割四分五厘の激增、梨一分六厘の增收で葡萄は反對に二分九厘の減收を示してゐる。なほリンゴ優良品種の收穫高を道別に示せば左の如し

道別	栽培樹數	收穫高
京畿	二六、九九六	五六六、八四〇
忠北	三一、二三五	六三、七三三
忠南	三七、七五四	六二、四八六
全北	一七、七三八	九六、一四一
全南	三二、〇四四	二〇三、七七四
慶北	九三、八三六	五九六、九四〇
慶南	一四、三五九	一七〇、九一八
黃海	四六八、〇一一	二、〇三三、七七八
平南	三三六、九九八	二、八九六、二五〇
平北	五〇、九九六	一三六、九三三
江原	七七、七八八	一〇〇、九二六
咸南	一四一、七三六	七五三、九七七
咸北	三三、〇五七	一三三、一三三
合計	一、三〇四、四三八	八、〇〇五、三四〇

梨優良品種の栽培樹數は八十三萬八千百一本でこの收穫高は三百六十六萬二千七百八十三貫、ブドー優良品種栽培樹數は十六萬八千三百四十七本この收穫高は二十一萬四千六百八貫であると

米穀貯藏の難關とその對策（下）
經濟學士　朝倉昇

東京深川正米市場の大正七年より昭和三年十月までの十ケ年のこの期間中の米價の端境期における値上りの場合が四ケ年、二月以後より端境期までに騰貴せし場合が六ケ年である。これを大邱市場の正米相場にみるも出盛期における米價騰貴が三ケ年、二月より端境期迄の騰貴が七ケ年である、然し大體において原則として出盛期と端境期においては漸次騰貴の傾向を現はしをるのである。大阪市場における値騰きは十圓六十六錢乃至十九錢、東京深川市場における値騰きは三圓九十二錢乃至二十六錢、大邱市場における値騰は四圓七十二錢乃至五十八錢、釜山市場における値騰きは二圓四十九錢乃至三十錢である。

かりに出盛期たる十一月より一月までの間において、これを販賣したりとせむか、農家の私經濟的立場より一月はじめに、おける販賣すると比較すれば十二月はじめに賣り二十五圓を得たるとして、これを金融組合に預金し最も低利に利殖するも七十二錢五厘の增加卽ち二十五圓七十二錢五厘となる。しかし實際における鮮農家の借金の場合の金利は、大概月四步乃至五步のは、百圓未滿のもの以上の場合の月二步五厘乃至三步の高利にあるを以て鮮內の現狀において、農家が端境期に米の販賣を差控へ出盛期近く平均六ケ月の期間を置いて販賣することゝせばその採算において、かりに出盛期の價格一石廿五圓（農家の借金を五步として）四圓五十錢の高價に賣らなければならぬ、これを他の方面よりみるに、かりに出盛期において米穀の貯藏を、農業倉庫、商業倉庫に依し倉庫證券により金融を得六ケ月後に販賣するとせば、その間の金利かりに一石につき廿五圓を借りたりとせむか、月八步としても利子一圓、倉敷料並びに貯藏による損耗六ケ月八十錢合せて一圓八十錢の高價で販賣せなければならぬ。この私經濟的計算と過去の相場たる價騰きとを對照せば農家にとり米穀貯藏平均賣、內地への平均移出は、相當確實を伴ふのである。そこで鮮內朝鮮を一丸として國民經濟の立場からこれを支障なく實行するには、米穀の統制並びに自治的販賣機關による平均賣の實行を完備遂行せしむるは焦眉の急務である。かくして朝鮮の立場から朝鮮米の內地への平均移出も難なく實行し得るのである。然しながら月別平均移出は國家の方策として國民經濟の立場からして、かなりに重大なる事柄であるから、これが實行に伴ひ過去における實際相場に鑑み米價漸落の地合において如何にすべきやといふ問題も考究すべき事柄である。なほこれが根本對策として朝鮮農家の一般的金利高を緩和すること、朝鮮の現に施行しつゝある如き小作農家の救濟金融關係の完備、東山農場の負債整理の實地の如きを多くの地主をして實行せしめ、出來るだけ金利高の緩和をはかることも考究せなければならぬ事柄である

朝鮮漫筆（三）
百遍舍千休

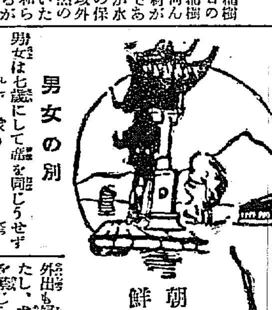

男女の別

男女は七歲にして席を同じうせずといふ支那の格言があつて、朝鮮ではこの格言を具體的に嚴守して來たもので、內容も形式も共に今日まで現存して居るのには、何人も感心してやさない處である。然しながら時代の進運、潮流の變遷につれて、その精神はあくまでも保存されて居るが、具體的には男女が嚴重に席を同じうする樣な場合が出來て來た事は、大なる變化といはねばならぬ。結婚式には勿論夫婦で列席するし、宴遊會にも夫婦お揃ひで出席するし、夥伴の外出も婦人が勝手にする樣になつたし、尤も昔は婦人は晝間の外出を禁じられてをつたのである、夜間若い夫婦つれだつて散策する都會人、新女性なども日夜增加しつゝある事は、今や何等目新しいことでなくなつた。

都會で何等目新しいことでない夫婦の散策が田舍ではまだ〳〵一千何百萬人が非常に目新らしく思つて居るかも知れぬから、その邊の實地も味はつて見る必要がある。普通學校には女子普通學校といふのが二三ある譯であるが、これがそも〳〵男女の別が極めて嚴重にと父兄の眼にシミ込んで居るといふ何よりの證據だ。田舍では男女小學生が共學であるので、これまた逆現象といふべく、夫婦が連立つて散歩しても騷がない都會地には、小學の幼童と幼女とを別々に教育する學校があり、同夫人へ夫人への訪問の事を物珍しく騷ぎ立てゝ居る。田舍では、十七八歲の娘も十七八歲の男子も、同一學校で共學して居る。然し男女の別は今も昔も極めて嚴格に守られて居る事には、何等變化のあらうはずがない。普通學校を公立普通學校で教育した時には、頑固黨の猛烈な反對もあつたが、今日では一人としてこれを反對したり攻擊したりする人はなくなつたのも又一大變遷といはねばならぬ。然し今日でも、お寺や演藝場等の處には、既婚の男女が多く集まる會場には、まだ〳〵男女席が別々に設けられて居る樣な次第で、然もそれが活動寫眞館や芝居小屋の男女席の區別の樣な不徹底なものではなくつて、男女入口が各々別であり、內へ這入つても板やら幕やらで仕切りが設けてあつて、全然男女相見る事が出來ない樣にしてある處が多いのであるから、精神も形式も徹底して區別がある事を、胸に疊込んで置かぬとよくない。

路傍の洗濯女に道を問ふても、道を知りもせず、よしんば知つてをつても、見ず知らずの男子には決して答へない場合が多い。男と女とは夫婦親族以外には言葉を換はさず、友人知己同志でも互ひに內外の區別を立てゝ、言葉を換はすには余程の用意と、機會とを考へて、必要やむを得ない場合に限られておつたものと思へば、大した失敗は招かないで濟む。

昔『內外』の別が形式的に嚴格であつた當時は、男と女とが互ひに嫌ふ程度に正視した場合、卽ち視線と視線とがピッタリあつた場合はそれで相互或る種の默契が成立したり、交際の約束が行はれにものとされた位であつたから、女は決して男の顏を正視する事がなかつたのである。だから男をみると逃げたり、隱れたり、道を避けたりする。隱れてかゝこちらをカイマみるとみないとは、男たるものが知つた事じやない。

婦女子の外出には、男の正視を避けるために土耳古婦人の外出時のやうに『被衣』を用ゐたものである。これには支那人が昔朝鮮婦人の美人を盛んにより拔いてつれて歸つたから、それを防ぐ爲に『長衣』を被ぐのであるとの言傳があるが、男女の別が八釜しく、かつ男をみて逃げたり隱れたりするのをみると或はさうかも知れんとも思はれるが、然し『內外』の別から長衣を被つぐものである事は爭はれまい。地方によつては『長衣』の代りに大きな笠を手にもつて、背後からおほふて外出する所もある。昔の武士が花道から笠をさゝえて顏をみせたりみせなかつたりして、落着いて出て來るのを思ひ出さしめる。

『長衣』は防寒にもなり、『長衣の代用』には裳も代用せられて昔は盛んに被つて外出したものであるが、近來は漸次減つて今日では殆どその跡を絕つたといつても差支ない。斯くの如く嚴しい形式に一大變化を來たした朝鮮婦人は、その精神的方面には變化がないとは、何人も頑張られぬから心して見るべきは婦人の開眼の速度ではあるまいか。因循姑息な婦女は長衣を廢したかけり、洋傘を愛用するやうになり、多少もな洋傘をもち廻り、然も夜中に純白な洋傘を持つて外出したものである。その因循姑息な婦女性も又々最近大いに飛躍して來て、多くの夜に洋傘を持つて外出する等の昔の見る影は、出めてしまつた。そして女性と服裝に至つても段々短くするのみならず、昔の鵝に集約の如く擴がつた腰のあたりを、漸次肉體にキチット身に吸着いた服裝にそのまゝの曲線美が顯はれて來るのスピードを早めて居るのも又見落すと朝鮮美人品定めの際に遲れを取る。

鏡ひ渡つた昔は、羽根をすぼめ

本年度の定期航路
朝郵外三社に命令

總督府では四月一日付で朝郵、島谷汽船、阿波共同汽船、朝鮮郵船公司との四社との間に定期航路を命令した新命令航路は大體において前年度と大差なく、たゞ朝郵の釜山濟州島、圖們線、鐘城浦汽船の慶興線、鴨綠江運輸の琉克船航路だけが削除された。その他は前年のまゝで寄港地も全然變化はない。

◇骨の強い男　東京目白驛附近で遞信局工手田口常藏(三)がケーブル線の工事中、捲き上げ機から轉落したところへ二百七十貫もある自動車に轢かれたがホンの打撲傷を受けたゞけ、立會の醫者も珍しがつてゐる。

◇海峽探檢者　間宮海峽探檢の探險者松田傳十郎の生地新潟縣中頸城郡米山村で盛んなる贈位奉告祭擧行さる。

◇博物館から　東京帝室博物館歷史課員內藤子爵、歐洲の古墳並に發掘品その他をフイルムに納めるべく飛行機で渡歐。

◇可憐な娘　福岡縣八幡市西濱町カフエー午成方へ歐洲航路から七十余名の朝鮮人が大擧襲擊し暴行の限りをつくすので一網打盡トラツクにのせて警察送り。

觀音の化身
早稻田大學主事　土屋諭致

麗人武子夫人はその常寂期はとかく世人に噂され喜惡ない人々にそれからそれへと、臆測を逞しくせられたのである。かゝる前半生の謎を殘した絕世の佳人が、その後半生において傷じい社會事業の活動に邁進し、苦しみ惱める同胞に觀音の化身のやうに佛の大慈悲そのまゝの利益を施さうと力めたのは、大正昭和時代における一奇蹟であつた。山中峰太郎氏の筆に成つた『九條武子夫人』（大日本雄辯會講談社發行）を讀むに至つて、その誕生より臨終までの、夫人の全生涯と環境とが極めて如實にあざやかに映寫されたことを感ずるのである。彼の麗人がまざ〳〵と眼によみがへつて來たかの如く、法悅の響に魅せらるゝを覺ゆ。

一九三〇年　國產時代

舶來、舶來と何でも舶來品でありさへすれば優良品とされたのは昔のこと。

昭和時代は國產品時代、國產品でなければ大道狹しと闊歩することも出來ない日は、今や時に明日ともいはず迫つて來てゐる。

といつて、徒らに國產品の提灯を揭げるのではない。

經濟國難に瀕した昭和新日本の建直しは、まづ外國品排除から斷行せねば効果は擧がらないのだ。國產品販賣、國產品愛用のプロパガンダは實に愛國の雄叫びなのだ。國家百年の長計は今日、全國津々浦々に國產品の行わたることにありといつてもよいのである。

然らば果して優良國產品は存在するか？舶來品に取つて換るべき程の國產品は生產されつゝあるか？

雜誌『現代』四月號はこの間に答へてゐる。優良國產品の生產狀況を網め、品名、値段等に至るまで逐一揭げてゐる。

これを見れば舶來品と同じ、或はそれ以上の品がズッと安く買へる譯で、自己生活の上から言つても買い記事であると共に、愛國的な點からも必讀の我邦識といふべきであらう。

海と空
科學知識

航空母艦見學繪話　折込	液體空氣の話　內山學士
潛水艦見學ヱバナシ　八頁	酸素と窒素と稀瓦斯
飛行機の艦上發着　加藤少佐	電氣廣告 ネオン管の話　柏木
我國最初の潛水艇　福田少將	北海に出漁の蟹工船　三宅
海防と航空　松永中佐	工船組織の捕鯨　大田技師
軍艦の無線操縱　佐々木助教授	遠洋漁業　田子技師
空電と雷雨　金原技師	飛び魚の鰭　大島博士
早大放送室の發明 テレビジヨン　グラフ	カムチヤツカ探險　小林
英國の大飛行船　枝松	ラツコとオツトセイ　石野技師
獨・伊の超大飛行機　安達	海中の浮遊生物　丸川技師
抵抗と流線形の話　佐々木博士	深海に住む生物　寺尾博士
宇宙の旅　中村大尉	帝都復興の街路　倉田技師
宇宙と太陽系　小川	帝都復興の橋梁　長瀨課長

定價八十錢　送料二錢　東京市丸ノ內二ノ六　振替東京四六〇二　財團法人科學知識普及會

小兒科　吉田醫院　醫學博士吉田得次
診察　自午前九時至午後二時
漢江通十一番地　電話龍山四八番

資本金五百萬円
朝鮮火災
本店京城朝鮮

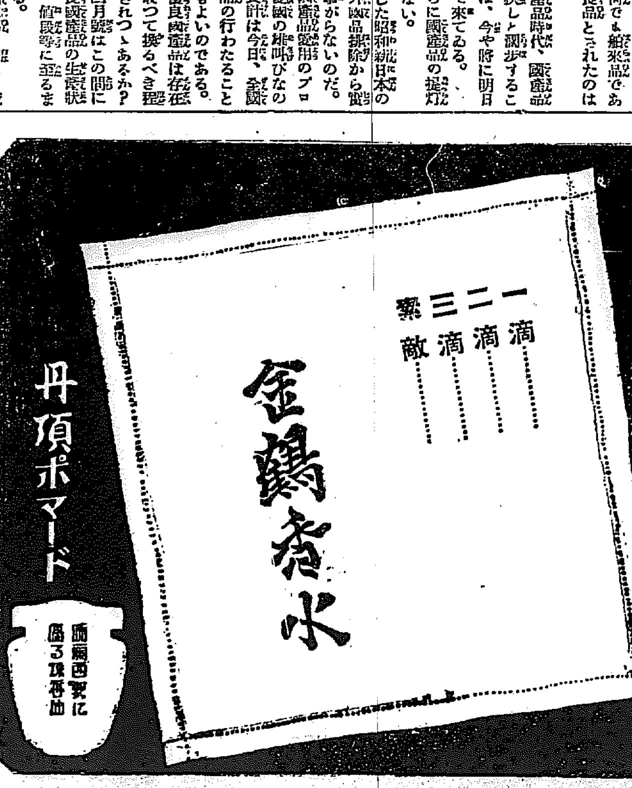

能率と健康に注意
を挑ひ　常に從業員の蛔蟲驅除を勵行する賢明な工場主の事業は、自ら益々天下に延ばむ

世界一の蛔蟲驅除藥（專賣特許）
マクニン錠
蟲下し菓子マクニンゼリー
大阪道修町二　藤澤友吉商店
『恐ろしい蟲』と題する冊子あり御申越次第進呈

平安北道

學校職員大異動 三十一日附發表さる

平安北道では卅一日附を以て學校長教諭の異動および師範學校特科三年卒業者の新任辭令を發した（新義州）

補少林公普校長 中野源藏
補定州小學校長 岩尾秀明
補宣川小學校長 武吉三郎
補玉與公普校長 富田三郎
補南市公普校長 平野六
補平公普校長 都甲芳男
補厚昌公普校長 古賀傳吾
補鳥湖公普校長 福田勝男
補古城公普校長 李鵬洛
補松隅公普校長 青木不器夫
補扶西公普校長 諸岡倉強
補白馬公普校長 朴宗杰
補鶴峰公普校長 増田忠三郎
事務取扱 鄭化泰
補路下公普校長 川田宥基
補零時公普校長 落合美幸
補新義州中學校教諭 伊東良夫
補新義州高女教諭 來島脩吉
同上 松下アヤマ
補岩浦水產學校教諭 中島正一
補新義州商業學校教諭 森田甫
同上 岩本澔
補新義州高普教諭 矢島貞二
同上 鄭毅澤
補新義州中學校教諭 出田源吾
同上 東中川鶴一郎

▲平安北道公立師範學校特科第三部年卒業者 梁丙基、金仁顯、李昌淳、桂炳俊、白榮模、李承業、金寬浩、李澤濬、韓東湖、姜弘鳳、李元淳、鄭熙仁、趙京云、蔣泳煥、俞碩天、崔鼎和、池太石、韓承鳳、申漢均、宋國鉉、康應生、權道平、李澤龍、李晟權、朴正煌、金義瑾▲本府の員養成所卒業者 田岡精一郎、岩部富吉、大川長四郎、澤澤徳二、[illegible]、宮藤千代子、高吉鶴、柳英子、白毀淑、

訓導 木下喜美津（北鎮普）
同 岩尾テツ（宣川普）
同 守田英子（義州普）
同 堀千代（宣川普）
同 許鳳朝（大館普）
同 内尾秀文（新義普）
同 高英子（義州普）
同 鄭泰容（羅竹普）

佐藤免本官（各通）

新任校	現任校	氏名
新義州小訓	龍岩浦小訓	磯崎治
同	義州小訓	藤磯人
同	江界普訓	草野忠雄
定州小訓	郭山普訓	小川啓一郎
龍岩浦小訓	新義州小訓	橋山質一郎
義州普訓	義州普訓	田中厚
義州普訓	龍岩浦普訓	金敬鉉
白馬普訓	不二普訓	金用世
清城普訓	北新峴普訓	林尚雨
永山普訓	白馬公訓	白燦玉
批峴普訓	内中普訓	殷興俊
龜城普訓	東林普訓	崔龍化
泰川普訓	義州同	白鳳樹
同	龍岩浦同	後藤直道
松隅同	兩江同	安永信
同	白馬同	金淑明
雲山同	古城同	崔東雲
同	球場同	金泳善
北鎮同	熙川同	高木イワ
温井同	鐵山同	申允昌
熙川同	松隅同	申允球
同	泰平同	金鶴弼
嘉興訓	定州同	金明弘
球場同	清原同	申仁圭
北新峴同	新豐同	康聖燮
獅山同	泰平同	申竹龜
博川同	郭山同	高甲龍
定州同	泰川同	林日相
同	嘉山同	方在翔
郭山同	定州小訓	松本友四郎
雲田同	温井普訓	盧洛熙
宜川同	嶺美小訓	栗原テル
嶺美小訓	新義州同	坂田武雄
宜川普訓	内中普訓	黄道連
東林同	定州普訓	田承一
東林同	三峰同	金利善
松山同	球場同	朴玉旋
東盟館同	東林同	金鼎錫
邑東同	揚市同	李時官
同	古邑同	趙尚典
同	批峴同	朴永談
揚市同	定州同	梁在寬
同	邑東同	白鳳瑞
龍岩浦同	玉泉同	白滋明
内中同	揚市同	安用民
朔州同	雲田同	崔明華
大館同	楊光同	裴京鎬
昌城同	朔州同	許益熙
昌州普訓	昌城普訓	許謙
碧潼同	江界同	澤邊準
碧團同	江界同	林興俊
同	宜川同	呂尚健
零時同	碧潼同	韓銑曙
加別同	碧團同	鄭晋國
楚山同	宜川同	金洛浩
板倉同	古場同	洪月德
古出同	宜川同	安鳳濟
同	零時同	金宅弘
兩江同	板倉同	朴用寶
同	渭洞同	金正珠
渭原同	慈城同	李承朝
江界同	慈城同	金乘淑
乾中同	江界同	梁余涉
城坪同	慈城同	金寛鉉
別河同	永山同	金參錫
楓浦同	熙川同	孫處龍
慈城同	七坪同	李仁涉
同	楚山同	崔世寶
同	鳳山同	方承龍
中江鎮同	邑東同	李顯參
厚昌同	宜川同	金相杓
雖竹同	兩江同	宋基俊
七坪同	雲山同	劉永起
月鄰同	鳳山同	趙尚元
天摩同	龜城同	白錯晉
長洞同	武坪同	金錫潤
賀悠同	獨山同	李鳳龍
上坪同	昌城同	許益仁
南面同	等時同	楊殷植
漁雷同	加別同	金泰賢
長土同	碧團同	金昌文
古場同	同	崔昌周
宜川同	同	宮崎きん子
古津同	同	村山やす
宜川同	同	大岩晋

新設十三校 工費約十一萬圓

平安北道における一面一校主義による今年度の新設公立普通學校數は義州郡、龜城郡、雲山郡、定州郡、宜川郡、鐵山郡、朔州郡、龍川郡、昌城郡、碧潼郡、厚昌郡に各一校江界郡に二校合計十三校でこれに要する工費は約十一萬圓である（新義州）

貯金で詐欺 犯人の行方捜査中

新義州郵便局の貯金係が先月十八日に揮川した金と帳簿の合はぬことを發見し種々調査したところ餘を圖と數を換た通帳に對し七十圓を拂出してあつたことを發見しその筋に屆出でたが府内榮町七丁目志山某（も）の所爲らしく目下その行方を捜査中である（新義州）

母を尋ねて

京城蓬萊町李中徽（一七）は一つの時に別れた母が最近新義州にゐると聞いて遙々來新二日新義州署に出頭その捜査方を依頼した（新義州）

新義州學費 當選者

新義州學校費評議員選擧の結果左の通り當選したなほ投票數は百八十一名で無効は一票もなく棄權が六十九名あつた（新義州）

二九票 金學周
二六票 金男龜
二一票 崔九鼎
二〇票 金載得
一八票 安東洵
一六票 鄭元燮
一四票 李鋼璨
一一票 張晩梓
八票 平殷採
八票 李鳳首
五票 崔昌

警備船試乘

平北道警察部長佐伯は三日午前九時より新聞記者を招待し多獅島まで新造警備船鵬光の試乘をなし歸途龍岩浦署において晝食の後自動車で午後五時半歸新した（新義州）

野合の跡始末

平北龍川郡東面鷹洞某は昨夏畑で通り合せた旅人とちぎりを交し姙娠するに至り先月廿五日男兒を分娩したが世間ていをはぢ嬰兒の口と鼻にボロを詰込んで窒息せしめたことこの程發覺し龍川署の手に捕はる（新義州）

開閉橋

◇備期を迎へて鐵東豆粕活氣づく◇銀價暴落によつて原料資銀下落◇安東の年産額四百萬枚、油房總計すれば七八百萬枚の能力あり◇その大半の御得意が朝鮮◇當然の商談に、そんなにやすければ脚支に向けるよ」なんて見え透いた大見得はならぬこと◇混入品や斤量不足などの惡い趣味物はどこも同じ◇安東の三つの大倉庫に、細包のまゝぎつしり詰つてゐる與郎豆粕もあることだ◇大得意は失はぬこと第一◇支那織物暴落、鋼はさうあまり下るまいが糸はまだ〳〵とある◇鎭江山の櫻天長節頃盛り

慶尚南道

釜山府の借金三百廿萬圓 現在の財産に比し百萬圓ばかり多い

釜山府昭和五年度の豫算も三十名の府會議員が二週間にわたつて甲論乙駁をくりかへした揚句既報の如く百七十二萬圓と落ついたが北濱埋築工事、下水改修、牧の島渊岬道路工事、病院新築、水道擴張の設備など今仕事が多く實現したい計畫なり事業なりもウンとある、それだけ起債その他から過去において背負ひこんだ借金および五年度において借入れる借金も總額三百二十餘萬圓におよび五年度の支拂ふ利子だけでも三十三萬五千圓といふ數字になつてゐるから馬鹿にならぬ◇この借金の中には府民が毎年飲料水として必要なる上水道の不足を補ふ計畫のもとに實行された例の法基里の大擴張工事を頭なるものとして相當にある若しこの上に先年大騷ぎをやつた瓦斯電氣府營、大路勃興工事が本府の認可となつて居たならば更に府債は躍進的に増加を示してゐることゝなる人口十一萬の都市として三百萬圓を突破する借金は決して輕いものとは申されない、然らば一方釜山府の財産はどれだけあるかと調べてみると眼る面白い對照を示してゐる昭和五年度一月末現在のところでは▲土地 一、九五二千餘坪 一、四〇千圓 ▲建物 四、二五四坪 四八三千圓 ▲船舶八隻 六三千圓（公用財産） ▲土地 一九二千餘坪 二二一千圓 ▲建物 一、六八四坪 一三八千圓 ▲現金 七千圓（以上一般基本財産） ▲特別基本財産 一〇千圓 ▲圖書館建設積立金 一六千圓 以上の總計二百十八萬一千九百三十七圓となり財産の大なるものは水道の五十二萬九千圓、公園十九萬九千圓、公會堂十三萬七千圓、府立病院廿六萬七千圓、グラウンド九萬一圓等であつて相當收益をあげてゐるのであるが、なかには松島の海水浴場、圖書館などは維持費がかゝる割合に反比例して收益がないのもあつて一律にゆかないが、財産よりも借金の方が丁度百萬圓多いことになる（釜山）

花祭り 六日から三日間 釋尊降誕會

毎年春の花時季を飾る釜山の釋尊降誕日の花祭りは今年も六日より三日間府内各宗の寺院聯合にて催されるが第一日の六日は公會堂にて午前十時よりコドモ大會にあて童話、童謠、花まつり等を行つて兒童の世界と化さしめ終つて丈余の白象を稚兒行列が先登となつて公會堂を出發し榮町、各宗日曜學校の生徒の旗行列がこれについで市中をねり西本願寺にて灌佛式をあげ併へ天童千臻像、讃佛大法要があり翌二日は各宗住職の講演大會を七日午後八時より西本願寺にて開き三日目は釋迦の晩餐會を鐵道ホテルにてあげるはず（釜山）

釜山の辨天市 五日から七日間開催

釜山名物となつて毎年花時に催す辨天市は本年も各聯盟店にて準備を急いで居たが本年は辨町一丁目もこれに參加して五日から七日間漸々しく賑ひ大賣出附にて開催することになつたが參加商店は長手通りの商店約九十店を網羅し不景氣一掃の勢ひで賑かに賣出すはず（釜山）

引込線工事入札 鎭海

懸案で問題の鎭海線引込線は行岩驛迄でその一部は鎭海工事中であるが鐵道局がなすべき工事の請負入札が四月二日草梁驛工務事務所內で行はれたが一萬六千圓で田中鐵吉氏に落札した（鎭海）

改正漁業令講習

四月一日から實施される改正漁業令について慶南道水產課では改正令の運用および根本精神を當業者およびに各漁業組合員に知悉させる爲め一般當業者に對しては十七日より五日間道廳にて漁業令講習會を、十五、六兩日は漁業組合役員を召集して、漁業組合中の組合規則について打合せ會を開催するはず（釜山）

運動競技打合

運動シーズンに這入つたので慶南體育協會では來たる七日午後四時より道廳にて昭和五年度事業に關する打合せを行ふため理事會を開催するはずであるが近年擧行しむ各種の陸上競技が著しく興味を缺いで來た傾向があるので特にスポーツ聯盟の振興をはかる對策について相當議論の中心となる模樣である（釜山）

花時に雪 △△△

連日陽氣に見なされ暖氣をつけて居た釜山は櫻も七分通り咲き揃つたにかゝわらず一日夜より俄に氣溫が降下し二日の如きは最低溫度も四度二分に下るほどで急に寒くなつたのは勿論東萊溫泉の背面の山地には雪がつもり鎭海にも雪が一時に見へるのこんな現象は珍らしいことである（釜山）

驅逐隊出港

鎭海要港部所屬北九驅逐隊は訓練のため一周航の豫定にて五日出港（鎭海）

自殺未遂

釜山牧の島洲岬坂田增次郎（二）は二日午前一時三十分過ぎ釜鐵工業用鹽酸を多量に嚥下して自殺をはかつたのを發見され山口病院に手當中である

慶尚北道

朝鮮最初の分收造林 三十年後に道と面とで收入を分配する

慶北の今年の記念植樹は那須の紀念であるが慶北成歡面有林金鵬山百十三町歩の禿山に對し黒松カラ松、赤松の三樹種三十三萬一千本を植栽したものでこれは去る三日十四日から二十四日までに約二町步、五千本はこど植栽し終りの記念日に因したもので道では全鮮最初の試みとして面および道の分收による造林の實施でこれは面が土地を提供し所要經費の半額を負擔し地方費が殘額の經費を補助して三十ケ年後において收入を面と道で分配するものである（大邱）

高普新設方陳情

金泉出身の富豪崔鎭[illegible]氏から學校建築費と卅萬圓の寄附を受けて活躍ついた金泉市民は高等普通學校を新設すべく慶北郡有志は二日道廳に來知事を訪ひ種々陳情する處があつたなほ道としては實業學校の新設を希望してゐる（大邱）

質屋の強盗 手懸りなし

三十一日夜大邱府旭町質屋金野佐太郎方を襲つた怪盗事件については大邱署で極力犯人捜査中であるが、その大膽なやり口について同署では普通一般の物とりと違ふやうな處もあり同家の事情をよく知つてゐる者が恨みの所爲ではないかともにらんでゐる、更に顏に地人らしく殘した指紋を唯一の手がかりとして捜査の手をのばしてゐるなほ被害者金野は右腕に賊から受けた太刀傷はその後大した事もなく經過良好である（大邱）

先生が……不穩宣傳をなす 家宅捜査で多數證據品押收 事件は擴大の模樣

大邱高等普通學校訓導李某は三十一日付突如免職となつたが同時に身柄は道高等課に檢束された部する處によると右はかねて京城で逮捕された慶北榮川郡生れの主義者等と連絡し或る種の不穩宣傳をなしてゐたもので檢束すると同時に自宅および學校の家宅捜査を行つた結果不穩文書等多數を押收した模樣であるが事件を極祕に附し嚴重取調べを行つてゐるが同人の自白如何によつては事件は更に擴大すべく見られてをり慶北教育界の大衛動事とされてゐる右について慶北學務課長は語る

私の方は何が何だか少しも解りません三十一日付で突然免官となつたので不審に思つてゐます本人は極めて頭腦明晰で大邱師範出の才人でした

四郡守勇退

慶北郡守の勇退者は一日付で安東、[illegible]、[illegible]、[illegible]の四氏が發表されたが外に醴泉金泉兩郡守の勇退は既報からで補充と同時に發表される筈である（大邱）

地震觀測計竣工式

大邱測候所の地震觀測計は昭和四年度をもつて完成したが、この起成については特にこの道に造詣深い向坂吉氏が購入費として三千圓を道に寄附したものである道では二日午後二時から竣工式を擧行したが當日は向坂氏遺族をも招待し祝賀を測候所で開いた（大邱）

前會頭等を表彰

大邱商業會議所では今回前會頭河井朝雄、副會頭張稷相兩氏および前議評議員を表彰した（大邱）

機動演習

大邱步兵第八十聯隊では四日から六日まで三日間星州郡を中心に大田の一大隊、京城野砲兵も參加し春季機動演習を行つてゐる（大邱）

咸鏡南道

元山學費議員選擧

元山學校費評議員選擧は一日午前十時より第一普通學校において執行されたが候補者一名超過のため激烈な競爭が行はれ投票の結果左の通り當選した（元山）

六〇票 金[illegible]
四一票 徐[illegible]
三九票 盧[illegible]
三三票 金[illegible]
二九票 朴[illegible]
二八票 韓[illegible]
二一票 金[illegible]
二一票 張[illegible]
二〇票 金[illegible]
一四票 南[illegible]
一一票 李[illegible]
九票 趙[illegible]
七票 盧[illegible]

三月手形交換高

元山手形交換所三月中における手形交換高は小切手四千八十一枚九十四萬七百四十四圓八十七錢爲替手形百五十八枚四萬五千七百七十一圓爲替手形四百五十八枚十六萬四千一圓五十三錢約束手形三千二百七十六圓八十一錢府預金小切手九十四枚百九十八枚十八萬二千六百七圓百四十七圓八十三錢振替三十七枚七萬五千百四十七圓八十二錢合計七千七百二十二枚百四十八萬八千四十七圓七十錢である（元山）

忠清北道

道議員新陣容 官民選を通じて好評

忠北道評議員の任命發表は既報の通りであるが今回も前期通り道議數十八名にしてうち民選十二名官選六名である民選として新顔は李明求、安東正、盧熙春、原口二三の諸氏で官選においては新任者は[illegible]あるさて今度の改選で陸炳玉、申昌休、李世永、吳元默の三氏が落ちたのはある意味において聊か寂寥を感ぜざるを得ないがしかしこのたびの顏ぶれで見渡したところ民選で李明求、安東、李根睿、原口諸氏の定評ある紳士を迎へたのはたしかに當を得た選擧の感がある、官選においては若松本氏を辭任に失つたのは頗る痛手であるが新に申昌休氏、若狹家宮本氏および元郡守の李世永氏が擧げられたので官民選を通じて陣容あらたで世評も好感をもつて迎へられてゐる（淸州）

辭令

任道囑託 命知事官房勤務 道技手 白田嘉吉
任總督府醫院血淸製造所技師
敍高等官七等 高普校教諭 雨宮安一
依願免本官 實業學校教諭 丸山満吉
任公立實業學校長兼同教諭 敍高等官七等
補忠州農學校長補同校教諭
普通學校訓導
同 郡守 李敬鏞
同 郡守 李世永
同 藤見忠勇
同 安保文平
同 黒木トク
同 辻秀夫
同 李元龍
同 李根佑
同 申大錫
同 孫道遠
同 姜富雄
同 鄭用大
同 朱鍾煥
同 禹鍾準
同 趙少姐
同 洪觀錫
同 田立俊一
依願免本官（各通）

忠州郡廳舍改築

忠州郡廳舍は朝鮮館の舊館廳舍で危險と執務のため改築の必要あるも經費の關係で本府の認むるところとならず前年度もそのまゝ見送られてゐたがいよ〳〵五年度豫算に於て二萬五千圓を以て新築することに決定し近く競爭入札に附し直に工事に着手するはず（淸州）

獎勵金交附

忠北道では小農生業資金貸付事業に對し成績優良者に獎勵金をなほ優良部落に對し助成金を交附する（淸州）

獎勵金
報恩郡内北面山城里 勸農共濟組合
槐山郡曾坪面松山里 勸農共濟組合 李鍾晉
沃川郡伊院面長賛里 勸農共濟組合
同池灘里 勸農共濟組合 金時煥
淸州郡江内面浮灘里 趙春天
同 金在明
助成金
淸州郡北一面墨坊里
陰城郡陰城面平谷里

丹寧線三等道路 愈よ五年度から起工

五年度豫算をもつて起工せられる丹陽線三等道路は延長十里にわたり丹陽より江原道寧越に通ずる緊縮なる三等線にして竣工までには約三ケ年を要するもので本年の工程は丹陽側約二里を改修するはずである工費は五年度支出地方費補助一萬六千圓賦役を合せて約三萬圓にして近く竣工のはずであるさる二十五日李江原道知事は郡職員一行四名と共に同道路を視察し寧越よりも小寺土木課長同行したなほ同知事は同時に忠州に陵線二等道路を視察し三十日淸州着一泊の上三十一日歸任した（淸州）

平安南道

脫稅六千圓 罰金三萬六千圓 燒酎の密造發覺し 資產沒收の上體刑か

平壤船橋里朝鮮燒酎釀造業趙秉[illegible]は昨秋頃から三百余石の燒酎を密造し約六千圓の脫稅をしてゐたことが發覺し平壤府稅務課で取調べを終り書類を道當局へ廻附して指示をあほいでゐるが罰金は正稅の六倍となつてゐるので約三萬六千圓となり趙は資產が約一萬五千圓しかなき爲資產全部を沒收された上體刑に處せられはせぬかと見られてゐるが三萬六千圓の罰金を科することは從來例のないことで當局としては慎重な態度を持してゐる（平壤）

豫算案は堀川府尹より豫算概要を説明し吉田番外より各款目にわたつて詳細説明し審議に入つたが立川議員より休憩を求め朝鮮人側議員の辭職問題につき報告あり終つて野田、牧野議員より土木費について鈴木、青木議員より衛生費および水道地帶力について公園費就て其他の議員より二三質問あつたが番外より説明し歲入の徵收に入り和校議員より歲出は緊縮で結構であるが歲入は反對に增加し府民の負擔が重くなつて居るは遺憾である附加税の增した理由を聽き度い處で說明せられたいと質問し番外より説明し四時半休憩府税につき審議中朝鮮人側議員が立川議員と府尹室で會見し道評議員選擧問題の府尹の誠意により發表を撤回し議場に出席したので府尹と會見し交渉顛末を報告し四時二十分再開吉田番外より前議の經過を說明し次に入り議員より新設營業便用料について議員より車輛税について議員より市場使用料について質問し番外これに答へ議長より議會全部を可決確定

牛の脹滿 豚の臟物で快癒

平南大同郡西川面東湖里李卿享が所用のため牛車をひいて來壤し三日午後二時頃船橋里を通行中突然時價二百圓の飼牛が頭部の脹滿する奇病を起し苦悶をはじめ路上に倒れたが附近にゐた者がぶたの臟物が妙藥であるといふので直に買求めてたべさしめたところ腹の膨脹は見る〳〵減少し奇病は快癒した（平壤）

鎭南浦府議會 歲入出豫算廿二萬圓

鎭南浦府議會は二十八日午後五時府協議會室において開會し河村、野田、鈴木、岩木、古川、立川、牧野の八議員出席したが缺席者が八名もあつたので諮問案が配布の上五時十分閉會し卅九日は午後一時半議員出席者河村、野田、鈴木、岩木、川本、古川、立川、牧野の九議員が出席し鎭南浦府尹議長

諮問第一號府吏員退職料、退職給與金、死亡給與金、遺族扶助料條例中改正の件
諮問第二號府吏員退職料、退職給與金、死亡給與金、遺族扶助料、基本財產蓄積及管理條例中改正の件

を順次附議し二件共滿場一致原案可決確定省略で可決確定諮問第三號昭和五年度歲入出豫算をはかり滿場一致にて原案可決確定議事を終つて府尹より富田議長の公職寄附の件案を移轉の件を紹介し六時半散會した確定した豫算は左の通り（鎭南浦）

昭和五年度鎭南浦府歲入歲出豫算
▲歲入 金十五萬四百四十四圓 經常部豫算 金七萬二千一百圓 臨時部豫算 合計二十二萬二千五百四十四圓
▲歲出 金十萬四千百五十圓 經常部豫算 金十一萬七千三百九十四圓 臨時部豫算 合計金二十二萬二千五百四十四圓

勸業主任會議

平安南道では來る十八日午前九時から道廳會議室において各府郡勸業主任係を召集し左記事項を附議するといふ
一、小作慣行調査に關する件
二、小作爭議に關する件
三、報告に關する件
四、農民團體の指導に關する件
五、執務上に關する件

ダイナマイト爆發 人夫二名負傷す

平南順川郡新倉面の工事場で三十日午後六時頃ダイナマイト爆發し作業中の人夫二名が重傷を負つた（平壤）

湯錢値下げ 一月から實行

平壤の湯錢は時勢に順應して四月一日から大人一回六錢湯札十枚五十錢に値さげされた（平壤）

合財袋

◇……价川鐵道泉洞驛構内の混合列車が三十日午後五時五十分頃价川驛へ入らんとする際機關車が脫線三十度傾き前輪は約一尺地中へ喰ひ込んだが幸に乘客機關手とも怪我人はなし

◇……平壤生れ住所不定石桂兒（二一）は二月八日黄金町米穀商趙斗璟（六三）方へ忍び込まんとして發見されたので短刀を振つて趙夫婦及娘の三人を切りつけ負傷せしめ逃走し更に三月十日將別里賀屋與國旗（四六）へ忍び込み机の中を探し廻つてゐるところを主人に發見され居直り强盗となり朝鮮刀を付き突けて脅迫し現金四十二圓外入質品數點を强奪逃走したこと發覺し三十日夜鎭南浦李某方へ潜伏中を平壤署員に逮捕さる

◇……大同郡林原面龍興里次北洞抗夫金基伯（二九）は三十日午後四時頃坑内で作業中突然天井が墜落し土中に埋沒したので直ちに掘出し應急手當を施したが遂に午時頃死亡した

◇……鎭南浦碑石里飲食店承某（二三）は廿八日多量の苛性曹達を飲み自殺をはかつたが死に切れず苦悶中を家人に發見され危く一命を取り止めた原因は保證の債務に悲觀して

◇……鎭南浦龍井里鄭某（二七）は三十一日午前十一時半自宅でピストル自殺をはかつたが急所がはづれ死に切れず苦悶中を發見され慈惠病院に擔ぎ込み應急手當を加へたが生命には別條なし

◇……平壤大同運輸株式會社では鎭南浦三和町櫻井商店跡に營業所を新設し四月一日から大同江の船舶運輸を開始した

地方集會

◇面議員懇親會 三十日の光州面協議會後面議員及面職員は午後六時から市內春の家に於て懇親會を開催した（光州）

◇社長更迭披露宴 朝鮮商工株式會社前社長川添種一郎氏及新社長中村稍七郎氏は一日午後六時より府內官民有力者百五十名を公會堂に招待し披露宴を張つた（鎭南浦）

◇多田榮吉氏招宴 鴨綠江輪船公司社長多田榮吉氏は二日午後六時半在新新聞記者を三福に招待して晩餐會を催した（新義州）

◇兩氏送迎宴 羅州警察署長有働兆太郎の高敞轉勤と佐々岡新任署長の着任につき羅州有志は一日午後七時から兩氏の送迎宴を張つた

地方人事

▲荒井八郎氏（新任釜山驛長）▲西田薩治氏（京城驛長）二日朝新舊交任挨拶のため釜山府内各官公衙歴訪
▲西原八十八氏（全南道技師）二日朝内地より釜山通過任地へ
▲桑原大邱府尹 背州方面視察中卅一日同任四日再び慶尚視察の途についた
▲曾野鎭海要港部兵分隊長 二日大邱
▲沖津直氏（醫學博士沖津病院長）二日大田發全鮮醫師會に出席のため東上
▲朴毎日申報副社長 二日春川へ
▲杉山圭助氏（三長守備隊長）一日歸任
▲山本第一艦隊司令長官▲堀悌吉參謀長等一行十二名十一日午前六時卅分直列車で來鎭し牡丹臺寺洞車輛工場其他を視察し同日午後二時廿一分發列車で京城へ引返し朝鮮ホテルで一泊する豫定

日本自動車學校

東京・蒲田（學則案内書郵券三錢送付及最近合格者名簿）新設同機械試驗場にて練習すへがきにて申込次第
東洋唯一の理想的設備と實習振りを見よ 新フォード、新スター、新シボレー、ビック、新デュランシー、プロトス其他練習車各種多數、夜間及び校外通信教授もあり

橫濱火災海上保險株式會社

資本金 壹千貳百五拾萬圓
諸積立金 八百八拾壹萬圓
第參拾六回（自昭和四年壹月壹日 至昭和四年拾貳月參拾壹日）決算報告

貸借對照表

資產	金額
未拂込株金	九、三七五、〇〇〇 〇〇
現金預金及信託預金	四、七二一、〇二〇 八四
貸附金	八八二、七四九 〇四
有價證券	三、八五三、四七七 五七
不動產	一、九八三、八三六 〇八
什器	六九、〇四二 三九
未收保險料	一四五、六四〇 四二
未收再保險金	七五、八二六 九五
未收再保險手數料	四六、五七九 一三
代理店貸	八〇六、三三五 一五
他店貸	二四一、五三六 〇二
供託金	六二七、〇七三 一〇
未決濟勘定	一九六、〇六六 〇五
假拂金	二五、七二七 二九
出張員勘定	一五、三三二 一八
合計	二三、〇五六、二三八 五一

負債	金額
株金	一二、五〇〇、〇〇〇 〇〇
法定準備金	三、一二五、〇〇〇 〇〇
政府納付準備金	八〇五、〇〇〇 〇〇
責任準備金	三、九〇〇、〇〇〇 〇〇
支拂備金	六五〇、〇〇〇 〇〇
未拂再保險料	一七九、九九七 三八
未拂手數料	九〇、八〇〇 五九
未經過利息	二、九五一 六四
未拂配當金	四、二八〇 一一
他店借	三〇、六八六 二八
受託金	六九六、三五五 六五
假受金	一九、〇八六 二四
休業銀行預金減損引當金	三五、〇〇〇 〇〇
利益金	一、〇一七、〇八〇 六二
合計	二三、〇五六、二三八 五一

昭和五年三月
橫濱市中區本町五丁目四十八番地
橫濱火災海上保險株式會社
京城府鍾路二丁目三十六番地
京城支店 電話光化門一五八〇番

ヘパトーゼ

食慾の不進と……蒼白性の血色に
新造血劑の發見

（ヘパトーゼは造血機能を賦活して血液中の赤血球を急激に增加する日本最初の新造血劑であります。本劑の發見は貧血の治療法を一變せるものとして、最近の治療界に大なる感興を與へて居ります。

在來の補血劑に比してその效果が決定的に確實であります。即ち多くは數日にして先づ食慾が異常に昂進して來るのを見受けます、血色の如きも二、三週の連用により明らかに潮紅なる色彩の增加を認め得る程に改善されます。

血液增生劑として頑固なる貧血症、結核性の貧血、腺病質の小兒、產後又は病後の衰弱等に賞用されます。

鐵劑であるため些の服用難を伴ひません胃腸を害せざるのみか却つて食慾消化を昂進せしむるの特長があります。肝油（ヴイタミンA）又は鐵劑に代りて各地大病院で賞用されます。

文獻及び各病院の 實驗報告集 御申越次第送呈す
一二〇錠…二圓六十錢 五〇〇錠…九圓五十錢 各藥店にあり
發賣元 東京日本橋區本町 株式會社 田邊元三郎商店 大阪東區道修町三 田邊五兵衛商店
日本最初の肝臟製劑

各地の記念植樹

大邱 植よ育てよ、慶北の緑化運動は四月三日各府郡一齊に行はれた、慶北府では恒例によつて第二十回の記念植樹を軍威郡軍威面内國有林野二町歩にわたつて黒松五千本を植栽した、當日大邱からは林知事、柳參與官、岡崎内務部長以下道廳各課長、慶北道評議員をはじめ官民有志新聞記者等百余名は十三系の自動車をつらね午前八時四十分大邱府廳前出發十一時軍威着植栽を終り中食の上午後一時軍威發午後三時歸邱した

又大邱府の記念植樹は午前十時から一般府民數百名參加し内鮮人共同墓地に松、櫻等二萬本が植栽されたが植栽に先だち桑原府尹は植樹についての趣旨と挨拶を述べ府吏員より植樹方法についての注意があり植栽終つて中食後二時頃解散した又大邱の緑化運動は在鄕軍人分會主催のもとに三日午前八時から分會員總出動のもとに一齊に行はれた午前九時から數臺の自動車を驅つて趣旨宣傳ビラ二萬枚を市中に撒布した、まづ本部を中心に東部方面と第一小學校、道立醫院前、慶北鮮銀前、伊藤紙店の五ヶ所に苗木販賣所を設き吉野櫻、コノテカシワ、カラマツ、銀杏、青桐、ケヤキ、クルミ、トネリコの幼苗二萬本それに各種草花を極めて廉價に販賣したがまたゝくまに賣れつくして緑化運動はかくて從來以上の好結果を收めた

浦項 慶北迎日郡森林組合では三日午前十時から例年の恒例により組合員郡廳員有志と共に浦項面水道源水池山に記念植樹を行つた

光州 三日の午前十時から鶴林里の河川敷地にハチク孟宗竹二百本を植栽しかねて設けられたる林業苗圃の構内で植樹話を開始し茶菓其の他の接待を受け正午散會した午後は鮮鐵競馬場前にて植木盆栽の販賣をなし午後四時から十一時まで同場において活花の餞があつた

木浦 午前十時から玉が池水源池上方に行つた今回の植樹は釜部松で約二千坪の地内に四千五百本を植へ植樹後午餐會を催した

平壤 午前十一時から牡丹臺の清流亭附近で官民三百余名より行はれた定例園田知事司會者として一場の挨拶をなし次いで松井技師から植樹に關する注意がありたる後南山女子普通學校生徒三十名が愛林の歌を合唱し終つて上水道配水池下大同江に面した一帶において一同鍬を片手に植樹を開始し海棠松三千本唐松三千本ライラック二百本ハギ七百本計六千四百本を植ゑ婦人多數參加して植ゑ終つて水源地地域内で茶菓の饗應を受け午後一時頃散會した

平壤 平壤飛行第六聯隊では植樹里から飛行場へ至る道路に並木のないのを遺憾としこれが植樹を計畫中のところ幸ひ道當局から櫻杏、楓等七百本の苗木の寄贈を受けたので三日の記念植樹日に將卒總出でこれが植樹を行つた

元山 午前十時から公設運動場の周圍に吉野櫻百余本の記念植樹をなした參加者頗る多く植樹後酒肴の饗應があり正午頃終了

羅南 本府山林課では來る十五日恒例によつて郊外に記念植樹を擧行することに決した右植栽ケ所は羅鏡城街道の兩側附近の道路植林で樹種はテウセンマツ九十本であつて盛大に催すよしで各々關係の官公民間有志にそれぐ案内状を發した

仁川 記念植樹は三日午前十時から府公園山十二別莊附近で行はれた、松島府尹、西岡署長をはじめ官民百余名參集し仁川高女生三百名も伊藤校長引率の下に植樹を開始し正午までに櫻三百本、松四百本を植終り野外宴を催し午後零時半散會した

江原道

道議員任命發表
民選廿一名 官選十名

江原道評議會員は四月一日附をもつて左の如く任命發表さる（春川）

◇春川郡 南相鶴、李起觚（官選）山中友太郎（官選）
◇楊口郡 洪聞植
◇麟蹄郡 方兩慶
◇淮陽郡 金元燮
◇通川郡 金留濟
◇高城郡 尹星煥
◇襄陽郡 張世煥
◇江陵郡 崔俊興、李根宇（官選）田中鶴一（官選）
◇三陟郡 沈能泳
◇蔚珍郡 朴俯鍵、松村盛造（官選）
◇旌善郡 高甲均
◇平昌郡 高炳學
◇寧越郡 嚴敬烈
◇原州郡 沈宜泰、村々多助（官選）
◇横城郡 曹圭圓
◇洪川郡 金宗晳（最高點者辭退により繰任）
◇華川郡 金東和
◇金化郡 沈宜升、金恭王（官選）
◇鐵原郡 李徳一、高運和（官選）西谷國藏（官選）
◇平康郡 李源潤、李寅鎔（官選）
◇伊川郡 金永右

品評會入賞者賞品授與
春川郡東面では從來肥料増産奬勵の方便として年々苗代品評會堆肥増産品評會および稗拔品評會を開催しつゝあるが去る三十一日には昭和四年度施肥各品評會の入賞者に對する賞品授與式を同面事務所前庭において張春川郡守參席の下に開催した、引續き納税表彰式を擧行したが張郡守の訓辭もあり至つて盛況であつた、なほ各入賞者數は左の如くである（春川）

一、苗代入賞者 一等三人、二等四人、三等六人、四等十二人、五等二十五人、合計五十人
二、堆肥増殖入賞者 一等三人、二等十八人、三等三十八人、四等二百五人
三、稗拔入賞者 一等八人、二等二十一人、三等四十三人、四等百三十三人、計二百五人
四、納税入賞者 若干人

寄附金募集認可
江陵郡江東面公立普通學校設立期成會では會長李錫龍氏を代表として道監督所寄附金募集を江原道當局に出願中であつたがこのほど認可となつた（江陵）

父兄慰安演藝會
春川 耶蘇教會經營にかゝる春川幼稚園では三十一日午後七時から『父兄慰安演藝會』を幼稚園館で催した

慈善音樂會
鐵原 鐵原罹災者に弔慰金を送る小學校および高等女學校同窓生の主催せる慈善音樂會は卅日午後一時より小學校講堂にて行はれたが、さすがに聽衆堂も立錐の余地なき入にて頗る盛會であつた（鐵原）

道廳舍增築
江原道では事務いよく複雜多端なるにつき廳舍の狹隘を感じ鐵筋二階建て一棟を東本館の裏に續けて增築中であつたがこの程竣工を見たので近々地方課からその階下へ移り、衛生地方課室は土木課が使用するはずである。なほ二階は會議室として使用することゝなつた（春川）

蠶種商考查試驗
江原道では蠶種製造販賣者に對する實力考查試驗を來る十日各所轄警察署において施行する（春川）

全羅南道

木浦學費議員選擧
木浦學校費評議員改選は一日午前九時から公會堂で執行されたが開票の結果は左の如し有權者二百十八名、投票百四十九票無効投票なし（木浦）

二二票	張錫相
一五票	設來休
一五票	鄭炳朝
一四票	朴宗己
一三票	李敬倫
一一票	車南鎭
一一票	洪正燦
一〇票	朴鍾應
八票	崔成吉
八票	柳官五
八票	白瑾起
七票	金鏞璜
次點四票	李春培
四票	裵學翥

木浦店員表彰式
木浦商業會議所が行ふ第十七回木浦店員表彰式は三日午後二時から公會堂で擧行、會頭の式辭表彰狀および賞品の授與、知事訓示、來賓祝辭、店主總代挨拶、表彰店員總代答辭の後記念撮影をなし茶菓を饗して散會したが當日の表彰店員は左の如し（木浦）
二十年勤續一名、十五年勤續三名、十年勤續廿二名、五年勤續卅二名、計六十六名

光州消防春季演習
光州消防組は二日午前六時より春季演習をなしたが頗る好成績であつた同夜は光州座において家族の慰安會を行ひ關係各方面に招待状を發し組員並に春の家北村樓の藝妓の總出にて近來になき盛會であつた（光州）

訂正
一日撥載の官選道評議員中左の如く訂正す
金申均を金信鎬に 松井萠次郎を松井邑次郎に 司義信を政吉信 香浦留之助を香水留之助

忠清南道

廢川敷地評價委員會
昨秋治水工事竣工の結果生じた大田の大東川その他の廢川敷地二萬五千余坪は大田面においてその筋より無償讓與を受けたが、これが處分の方策並に地價評定につき三十一日午前十時より面事務所において廢川敷地評價委員會を開催して協議を凝らし午後よりは實地踏査を行ひ午後四時解散した

校長異動
三十一日付にて左の通り異動さる
論山普通學校長 稲中清一
補公州公立高等常小學校長

大田面有の植林
大田面においては昭和二年度基本財産造成の目的を以て郡内、山内面上所里および下所里に百六十余町歩の面有林を設置し昭和三年より十ヶ年の計畫に基づき年々植栽し來りたるが本年も赤松、胡桃松、唐松および栗苗五萬七千本を植栽したが植栽後適に降雨ありたるを以て例年になき良活着を見るべき見込である（大田）

運輸汽船會社生る
木浦 昨秋以來新設山および在郡有力者間において目下使用せられつゝある石油發動機船月出丸を利用し乘客は勿論荷物輸送上の便を計るため斷然して株式會社組織にならんと務地の中原氏等舞延中であつたが資本金五萬圓にてそれぐ株主も決定したので近く創立總會を開催するはずである（木浦）

京畿道

開城郡學費任命
開城郡内各面學校評議會員は一日附を以て郡守より左の如く任命された（開城）
松都面 孔聖求、中西面 金敦英、南面 梁在學、北面 趙成浩、嶺北面 韓潤玉、嶺南面 金昌淵、靑郊面 李健雨、東面 李東洵、進鳳面 申益均、中面 徐興鉉、上道面 朴行均、臨漢面 張潤汲、興教面 李鳳秀、大聖面 邊海暻、光徳面 高容眞、西面 馬河一

中島寺町校長勇退
今回の仁川學校長の異動で仁川小學校長として十七年間兒童の訓育に盡瘁した中島寺治郎氏が勇退し後任には松田小學校長一色寛巳氏が据ることとなり、松田小學校長には龍山小學校長から中原倉造氏が就任することになつた、中島氏は明治十二年佐賀縣に生れ三十三年佐賀縣西浦郡伊萬里高等小學校訓導を振出しに三十九年馬山公立日本小學校長とし渡鮮、大正二年仁川公立小學校長となり爾來今日に至るまで三十年の永き間初等教育に身を捧げ、寺町校長の任にあること十七年の永きにおよび兒童の訓育に心血を注いだ結果數千の卒業生よりは慈父の如く慕はれてゐるが、これ等卒業生の中には高等教育をも終了し仁川府における公職者として公共に力を致してゐる者も少くなく、過ぐる年仁川府内における卒業者多數が同校長の十五年勤續謝恩會を盛大に開催して氏の徳を讃へるなど仁川における初等教育の功勞者として一般が敬慕しておかざるところ、今回の退職はいはゆる功成り名遂げての勇退ではあるが一般府民の惜別の情が餘りにも強い所に氏の徳望が如何に厚いかをうかがふにたる（仁川）

金組理事實務見學
總督府では本年新規採用の金融組合理事は從來の例を破り金融組合において實際組合業務を約一ケ月間見習はしめた後理事として必要な技術を教育する事となり平壤金融組合へ一日朝大藤科心の矢野敏夫および早稲田商科出山本不二雄の兩氏見學のため着任した

シャリング工場
解船業
鐵板寸法切
新古鐵銅
ウエス麻袋類
肥料製油
原料各種

安價なる包裝を御利用下さい
急告 鑛石入麻袋 古セメント袋類加工改造
平壤府新倉里通江岸へ一丁
當所岩治商店
長距離電話一〇二 平壤（ト）六〇一
支店 元山府壽町一八

生殖器障害 神經衰弱に特効 【專賣特許】
男子用 女子用 ◆ コムボルモン

コムボルモンは最近世界各國に於て最も進歩せるホルモン學説に立脚し、男子用に睾丸、攝護腺、女子用に卵巣の間質及濾胞を主體とし、之れに關連する數種の腺器ホルモンを獨特の方法を以て抽出し其の最適量を包含せしめたる所謂聯合ホルモンの最新藥にして既に斯界の權威たる呉博士、大森博士、濱田博士、小松原博士、百博士、藤浪博士、由利博士、井阪博士、志賀博士其他多數臨床大家の親しく實驗研究の結果左記の諸疾患に對し副作用絶對になく其偉効を確認され、從來の生殖腺製一乃至二種腺ホルモン製劑の斷じて企圖し得ざる特徴を有し、實に未だ世界に類例なき現代唯一の合理的徹底的特効新藥なり。

【適應症】（男子用・女子用共） （文献・説明書進呈）
生殖器發育不全 生殖器の發育不良・二次的性徴發現不全・不妊症・無月經
生殖器機能障害 早漏・夢精・遺精・勃起力減退・快感不良・不感症・局部疾患等の疾患
性的神經衰弱 頭痛・頭重・不眠・記憶力・思考力・判斷力等の減退・ヒステリー・四肢及腰部の厥冷等の疾患
注射液（皮下）・錠劑・粉末の三種あり 全國知名藥店・大百貨店藥部にて販賣
大阪市東區伏見町 發賣元 日本藥品洋行
大阪市西區 製造元 國際ホルモン研究所

京城本町一
大學病院 赤十字病院 指定
中村眼鏡時計店
振替京城三四六番 電話本局一二七番

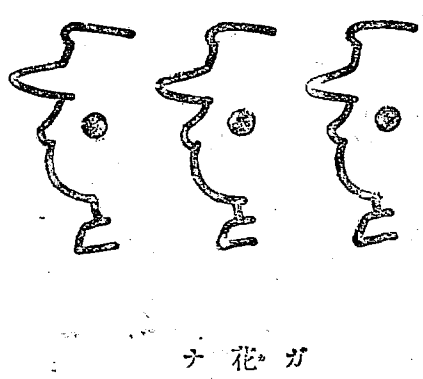
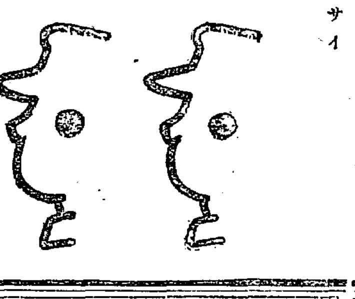

花王石鹸（カオーセッケン）
ガツコウカラカヘツタラ
花王デ・カオヲオアライナサイ
アカヤホコリヲオトシ
イツモゲンキヨイコドモ
ニナツテクダサイ

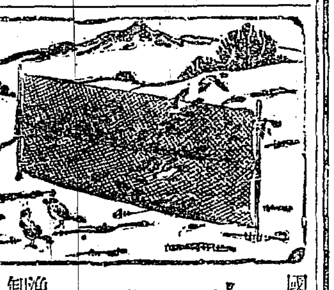

國益捕鳥 カスミ網（極上絹糸製）
三間 三圓
五間 五圓
代引送料二十五錢
定價表進呈
京城府永樂町二丁目
漁具卸商 吉備商會
電本三一四番 振京四三一八番

顔剃（かほそり）の後には……
白色ペルメルに限る！
生地を美化し シマズ痛まず ソリ込を治し 丹毒の豫防に
一番とは知識階級の實驗談

森永ミルクキャラメル
一個五錢・十錢
斷じて—
及ぶもののない滋味
この上もない榮養
K—80

クラブ白級化粧品
クラブ白級化粧品（クラブ化粧品室ビル專賣品）は代表的國産優良化粧品の眞價を推奬宣傳し以て輸入防止輸出促進の目的を達成し一面聯盟組織の下に特定販賣制度に依り公正値段を以て發賣致居候

代表的國産優良品

主要品種別	主要品種別
クラブ固煉白粉	クラブ美身クリーム
クラブ煉白粉	クラブつぼみ
クラブ水白粉	クラブ化粧水
クラブ粉白粉	クラブ乳液
クラブ紙・白粉	クラブゼリー
クラブ白粉錠	クラブ香油
クラブタルカン	クラブ美髮用ポマード
クラブ粉齒磨	クラブブリリアンチン
クラブ水齒磨	クラブキニーネ香水
クラブ洗粉	クラブオードコロン

輸入防止輸出促進

府立 仁川病院
内科 小兒科 外科 産婦人科
院長 醫學博士 岩井勝三郎
副院長 醫學士 西野入眞澄
電話 病院一〇二番

土木建築材料
パイプ・鋼材・工業用品
釜山府幸町二丁目
角野商店

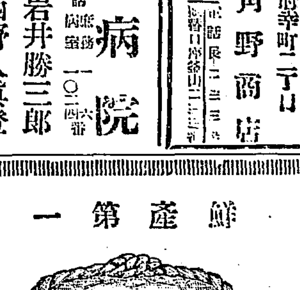

鮮産第一
芳醇無比
鮮鶴
株式會社 增田屋商店
仁川・京城

京日俳壇（四月集）　臼田亞浪選

除夜の鐘に干菜に風あるや　京城 岩永洗汀
羽子日和行く手の道の只白々と　同
さらさらと竹の吹かれて今朝の春　故東 瓜利彦
築立てる霜むらさきに小松山　同
寒陽の黄な陽あげてゐたりけり　京城 三木丙城
初氷のふたたびそらす霜圍哉　同
凍鶴の底に風澄む山家かな　京城 桑原星羽
忽ちに日落ちたり土凍りゆく　同
お寒行鎮魂の月にとなへゆく　京城 澤野久女
お寒行頭巾の顔の母に似て　同
思ひ疲れて霜夜の汽笛きゝにけり　京城 名取波奈子
鳥さわぐ山は冬木の空となりぬ　同

或る男の一日【中】
―雑文で書いた詩―
植村諦

孤兒院の行列の子と並んで俺は宿を出る。その子が受けるであらう屈辱と、妥協を忍んで俺も同じ様に食を求めねばならない。飯を食つて生きることは今の世では屈辱であり、悔恨である。だから無抵抗の中の俺は、働いて飯をお召食りにならない。――百味の飯食自然盛――と書いてある。

しかし今日は又何といふ麗かな春の日だ。余りの様な陽光がさんさんと雨の様に降つてゐる。街を行く人間の顔に顔に、わけても女の肉體に春がいたづらに躍つてゐる。今朝郷里の友からの手紙に、――あの氣狂ひ女が又牢をぬけ出した。――つて書いてあつたが、春になれば氣狂ひだつて牢を出たくなるだらう。街路樹さへ挨にまみれながら、むつちりとした芽を吹いてゐる。蹣跚として春の心が騒狂ふ肝膽を無視して笑つてゐる。俺も、人間に懸想は盡きても、まだまだ大自然には未練がある。

◇

街の十字路。行け！止れ！人々々、馬々々、自動車、馬車、自轉車、人力車、男々々、女々々、殺到する生活行進の波の中にあゝ交通巡査は懸命に手をふつてゐる。かなしき交通週間、けれど俺はひけに埋もれた、生活にやつれた、それでゐてぼう然と突つ立つてゐる彼の顔をわらへない――巡査はプロレタリヤであるか――とつぶやいてから、俺はなきわらひをした後の淋しさを感じた。

パッカードの中に女形の様においさまつてゐる富豪の令嬢と令夫人危ふくそれをかけ抜けてゆく。新聞配達の少年、昂然たかに輪をくゆらしてゆく紳士、驅りたてられる様にかけてゆく店員、サラリーマン、タイピスト。そして乞食が舗道の上に胯を下ろしてそれを見ながらにやにや笑つてゐる。

俺の瞬間の後には令嬢の白狐の皮と、紳士の獣的な唇と、新聞配達の首のアカと、郵便配達のゴム靴と、タイピストの細馬大股のやうにスカートの下からはみ出た足とが躍つてゐる。そして地を離れた様にふらふらと躍りたてられてゆくこの行進が俺を不安にする。

ほかれたる人々よ。一九三〇年であるか。文化生活者よ、テンポスピードの世の中であるか。しかしてわれわれ人類は……。かくこの場合おれを救ふのは、にやにや笑つて居る乞食の笑顔である。

◇

○○社記者――訪問人數十五人、大學教授、役人、實業家、醫師、紳士、校長、みんなおれより偉いと思ふ。おれにはあんなに威張れない。おれにはあんなにうそがつけない。おれにはあんなに人々を無視出來ない。そしてその人々のやうに何十年も一つのサークルばかりを見てゐられない。俺は思ふ存分心の隅々まで荒されたらぶれた心で歸つて來る。俺はすつかり無口になつてあるいてゐる。

ぶつぶつ呟きながらあるいて居る――紳士よ裸になれ。お前がそんな鎧を着て俺を傷つけて與れなくても、俺は何から何までお前を知つて居る。鎧の下で蹣々と、さもしく、さびしくおのゝいてゐる心を互に手を差出して求め合つて居ながら、なぜ人々は裸になつて話が出來ないのかなあ。――

◇◇
くらやみの杉にあかりが一ぱいついてゐる　佐藤潤
◇◇

カーニユ風景
山田新一
滯歐作品記念展出品

カーン・アンチーブ・カーニユ・ニース、そして國際賭博場で有名なモンテカルロ。

それ等は地中海岸につらなる南フランスの樂園です。

パリやロンドンの人々の冬を、燦々たる太陽の下、オリビエや葡萄園の香々と、オランデュたわゝに實のるミデイに避ける人々の數知れず、しばしば繪畫の中にもパリからここに移るかの感があります。

ニースにはマチスの畫室あり、アンチーブはわが若き天才畫家田中三郎が絶筆を執つた處――

そしてカーニユは、フヂタ・モデリアニ・スチーンによつて描かせられ、又大ルノワルが晩年の作品を樂んだ畫室もいまだにそのまゝであります。

この繪はヴイエーユ・カーニユの丘の上から、クロド・カーニの海を眺望したもので、二十哩位の丘をめぐる道を畫友モーレス君のシトロエン五馬力に乘せられる事に出かけた思ひ出も淺く昨春のサロン・チユイレリーに出品したものです。

燈餘

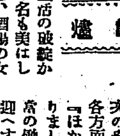

石原純博士と愛の生活の破綻から、房州保田のその名も美はしき國日莊を脱け出し、酒場の女王となつて赤い灯の中で、傷ついた胸を抱きながら踊つてゐた原阿佐緒さん。このほどさるパトロンを得て數寄屋橋外銀座五丁目興業ビルの一階に、酒場『蘭々園』『阿佐緒の家』を開業、次のやうな挨拶状を文壇を始め各方面に配付した。

『ほかほかと陽炎のたつ季となりました……今度こそ自分の本當の働らき場所として皆様をお迎へすることが出來ると思ひます。近代的な酒場の氣分を愛して、且つは靜かに一行の詩と一杯の酒とを味はつて頂ける方々にぜひ御立寄りのほど偏に……』なるほどこれでは……。

産業合理化の諸問題
ルビンシユタイン　ツユツトラッサ著

不破倫三氏の譯編になるもの。謂所世界的な標語となつてゐる産業合理化に對して、無産階級の立場殊にマルクシズムの立場から批判してゐる。ルビンシタインのは産業合理化に對する一般概論を説述し、シユツトラッサのは産業合理化が勞働階級に如何なる影響を及ぼすものであるかといふことと、併せて社會民主々義の批判に及んでゐる（東京市麹町區四番町九曉文閣發行、定價五十錢）

會報欄

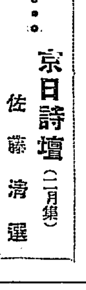

京城石楠會（鶴仙居）

二十一日午後七時から同信の發重利彦君の追弔句會を開いた。

讀み拔く獨りは淋しい竹の秋　貞雄
殘り雪沼どんよりと風落ちし　同
魂よ語らそうくと鳴きし竹の秋　丈青
松ばかりの山暮るゝ殘る雪　同
殘雪や鳥啼き暮るる森深み　龍楽
思ひきや春をよそなる竹の秋　同
そぼ降りし雨さやさや竹の秋　波奈子
殘雪にいつか風ある夜となりぬ　同
四十四の雫してゐる竹の秋　信子

竹の秋俳に遊びかれゆく廊下　同
さびしさや山ふところの竹の秋　岳水
殘雪の汚れ小暗き杉の奧　同
宵空に駝聽く思ひ秋も秋　京二
被のゆらぎ山の殘雪は見えて　同
閑さ好の心となれり竹の秋　鶴仙
鷺ら鳥に戻り寥き竹の秋　同

定州俳句會（有史報）

甲板のつくロープや二月空　虎杖
二月や三組の婚儀ある神社　たいじ
如月の行商張れる椎かな　瑠浦
菊士の話はずみし二月庭　玄城
二月鮮巣つくろふ鶯の聲　有史

雙葉石楠會（開城）

物干竿に戻りてなける雀の子　正二
鞦にはくれて雀の子は鳴くタベ　政文
去りし日の思出婚し八重つゝじ　素直
木ゝ木へ屋根から屋根へ雀の子　露雄
教室の窓の柳の雀の子　知田
小雨降る丘つゝじに日が暮る　宗康
ひさしより墜落した雀の子　青湖
雨戀く子雀がづゐるタベ　雨孫

募るもの

課題『雜』

短歌　尾上柴舟先生選
川柳　井上剣山坊先生選
俳句　臼田亞浪先生選
詩　佐藤清先生選
民謠　編輯局選
童謠　同
俳歌　同

一人五句、五首、三編以内のこと
用紙は絶對に原稿紙のこと
封皮に種別を明記のこと
原稿紙に住所氏名雅號記載のこと
締切毎月末日のこと
各種句會の會報を募る　編輯局選

京日詩壇（二月集）　佐藤清選

朝夢　矢谷邱浦

やつぱり君は怒つてゐる
この間の便りを屑つてゐる
見憎ひ姿だ
何故にそつけないのだ
何故に敵すと云はないのだ
朝夢は俺を苦しめる
それはとりもめとない幻だけれど
その興へらるゝ懊惱よ
君に抗するは眼と手の作用にして君の見苦しき姿が
またまた俺を悲ませて
何時迄俺を縛るのだらふよ

春　木内鐵櫻

大地の殼を破つて
曉の砂丘に
うごめく春の精
鎌のベールふくよかに
靜かに踊るよ

更生　民木兵兒

ぶッこわすんだ
故郷の廢家をぶッこわすんだ
蒼い思ひでをしのびながら
祖先の嗣具をかぎながら
煤けた廢墟を泣きゆするんだ
むらさきの過去に轉落しながら
苔むした回想の夢を
たたきこわすんだ、
ほりおこすんだ、
廢墟に眠る素晴しい大きな大理石を
胸に秘められた小さな小さな純金のハンマーでほりおこすんだ
力と美と堅々の大理石、
純白な純白な更生の素材を。

性表現の方面轉換
公娼制の沒落並にカフエ發展の必然性
境俊郎

五

縮かりした機運へ向つて出現したものは、必然に附隨的減足、費用の儉少といふ有利な條件を具備してゐる一般女性であつた。なぜならば、近代資本主義は女性を否應なしに『經濟的獨立人』として家庭から社會へ追ひやつたからである。それは當然に異性間の交渉を容易ならしめ、在來の親と親との交渉による結婚樣式を止揚し本人と本人との交渉によることの機會を多く與へたからである。勿論經濟的獨立の女性は今日では分散的狀態にあるのであるから、それらを實際的に、統計的に示すとは困難であるが、個々の組織體からは容易にみられるところで、かの東京において催された平和博覽會といふ組織體からは數百名の離婚者並に婚姻者を出したといふし、又帝國博覽會においては十二組の結婚者を出したといふことはこれを證明するに餘りあるものであるし、われわれは屢々日常生活においてこれらの事件を聽きもし、みることも出來る事實なのである。

歐米においてはこの事實は徹底的となり爲に私生兒、墮胎犯の激増を結果せしめたといふ。いはゆるリンゼーの主張する『友愛結婚』の概念もこゝに胚胎してゐて、これを合法的にかつ道徳的にしようとする企圖である。

併しながら、日本においてはこれは極めて至難な事業であつたし又現にそうである。一般に道德、卑はそれを派生せしめた直接の現實の原因が消滅した後においても、平和的に長い間それを支持し支配的な力としてゐるものであるが、とりわけ日本にはこの傾向はヨリ强固なものであつて、歐米の如き自由さは許容されないでゐる。從つて歐米の性道德の革命を導いた避妊具、避姙藥、避妊手術は、女性に能動的な力を與へるものがあつたが、日本の女性にとつてはそれは極めて受動的な役目しか果してゐないのである。少くとも歐米の如き避姙性道德の反逆的行動などは個人的にあつても社會的にはなられないのである。その結果としてかゝるところから主として不道德的な結果となつて釀成される私生兒、墮胎事も數年來殆ど同率を示してゐるが、中んづく、墮胎者および墮胎嫌疑者は左の如くなつてゐる。

大正十年	九三二
昭和元年	一、四一一
昭和二年	一、〇三八

『素人稼手』の性表現は比較的困難な事業である。勿論白蓮女史が銀座街頭で煙脂を賣ることや、婦人科醫の夫人が『我等のテナー』へ通つて公然と歩いてゐても、世人はあまり非難しない點からみて、そこには何らか從來とは性道德の變動を認めねばならないのであるが、それは『社會的』支持としては絶對に許されないでゐる。

そこで性表現はどこへゆく。たしかに、性表現は結婚によつても公娼およびそれに類似した世界からも一般女性によつてもなされ得ないことになつた。そこに性表現は一つのヂレンマに陷り『沈滯』を釀成する。

そのギャップに乘じて生れ來たのが、即ちいふところの『資本主義特有の産物――』これは日本において初めて意義を持つ言葉である――といふ假名の下に『カフエー』が出現した。カフエーは勿論性表現といふ直接的な意識は持たないとしてもそれを暗示しそれを擬斷する意識形態から出現したものである。

詳解漢和大字典

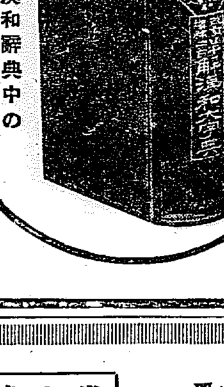

服部文學博士　小柳文學博士　共著
漢和辭典中の最高權威

全國中等學校　千六百余校指定辭書
發賣部數百八十萬部突破

特價　金三圓三十錢（送料内地十三錢）
定價　三圓八十錢

新學年奉仕　大特賣

五十錢やすく買へる絶好しい機會は四月卅日マデ

東京市九段坂下　振替東京五〇一番　富山房

クラブ美身クリームの懸賞當選發表

應募總數　參拾參萬六千九百余名
當選總數　七萬參百名

クラブ白粉

日ヤケアレ止に一番よくきく最上の美身料クラブ美身クリームの大懸賞は空前の御好評を博し續々として熱心なる御應募を賜り遂に締切延長の止むなきに至りました。が、正解者多數に付、各新聞社通信社及び所轄警察署御立會抽籤の結果左の如く當選者を決定致しました。かくの如く大多數の御應募を賜りましたことにつき御愛用者諸賢の熱心なる御愛顧と販賣店各位の一方ならざる御盡力とに對し滿腔の感謝を捧ぐる次第であります。

甲壹等　腕卷時計（クローム側）壹個宛　貳拾名

大阪市西淀川區傳法町南三丁目　中谷隆滿殿
大阪府豊能郡豊中町櫻塚　田上正信殿
東京府豊多摩郡代々木西原　荒井澄殿
山梨縣東山梨郡日下部町荒木様内　石原八郎殿
福井縣丹生郡西安居村羽阪牧野作左衞門様内　牧野すみ子殿
豊橋市小池阪上クロネコ様内　フジ子殿
茨城縣東茨城郡石塚　大島きよ子殿
秋田縣由利郡矢島町　今野初江殿
青森市濱町木立タクシー様内　山本俵三郎殿
京都市島原遊郭上ノ町　羽尻八重子殿
島根縣隱岐國菱浦港　桑本登市殿
長崎市谷合町新油屋様内　松本愛子殿
愛媛縣新居郡西條町横黒　松本ユキノ殿
香川縣仲多度郡家村立ノホカ　高畑ユキノ殿
高知縣長岡郡仁井田村小池　武市四子殿
朝鮮清津府新岩洞一洞　辛島園殿
東京府下杉並町高圓寺　奥山ゆり子殿
神奈川縣中郡伊勢原町　杉田亞洋殿
龜ヶ崎南店内　渡邊せつ殿
新潟縣北魚沼郡吉谷村／奈良縣吉野郡中莊村北播井　新谷ナカエ殿

乙壹等　金拾圓也（勸業債券）壹枚宛　參拾名

貳等　プラトン萬年筆　壹本宛　百五拾名

[illegible]

參等　クラブ化粧品詰合函　壹函宛　參百名

[illegible]

四等	クラブ歯刷子A一號	（一本宛）	八百名
五等	クラブビシン	（一瓶宛）	貳千名
六等	クラブ石鹸	（一個宛）	壹萬千名
七等	クラブ歯磨	（チューブ入小一個宛）	壹萬千名
外等	クラブ特製繪葉書	五枚一組	四萬五千名

（右は紙面の都合上勝手ながら賞品御送附を以て發表に代へます）

販賣店及び御店員優待景品抽籤結果は業界各新聞紙上及本社發行月報紙上に發表いたします

定期出帆 朝鮮郵船

博多航路（博多行）◎芝浦丸 四月四日　◎釜山丸 四月一日
濟州島航路 濟州丸　濟州發 毎偶數日 正午十二時　同 午後七時　毎奇數日 正午十二時　同 午後七時

仁川出帆　代理店

大阪行 芝浦丸 四月七日
長崎三角鹿兒島行 羅南丸 四月二四日
木浦行 昌原丸 四月一二日
濟州行 はくてふ丸・こたか丸 毎日午前九時半
濟州行 盈德丸 四月八日
大連青島行 四月一五日
釜山上海行 四月一一日
鎭南浦大連行 四月一八日

木浦出帆　代理店 木浦支店

京城行 四月一四日
大阪行 芝浦丸 四月九日
濟州島行 濟州丸 四月九日
多島海行 鉄嶺丸 四月一一日
仁川行 昌原丸 四月八日
釜山上海行 平安丸 四月一五日

釜山出帆　取扱店 大通回漕店

東京月浦 天安丸 四月一六日
東京北鮮 長白山丸 四月一二日
大阪西鮮 釜山丸 四月一六日
大阪北鮮 芝浦丸 四月一一日
長崎三角鹿兒島行 羅南丸 四月二七日

元山出帆　代理店 國際通運支店

東京行 長白山丸 四月一〇日
大阪行 釜山丸 四月一四日
大阪行 春川丸 四月一〇日
[illegible]

日本郵船出帆

[illegible]

朝鮮汽船出帆廣告

釜山出帆 取扱店 釜山本店
麗水行（急行）毎日午前十時半
[illegible]
木浦出帆 取扱店 木浦支店
[illegible]
京城南大門通り 朝鮮郵船株式會社

仁川汽船出帆

海州行 直行 毎日出帆
延安行
仙掌行
徳積行
外浦行
馬山行
[illegible]
仁川汽船株式會社

山の王座をひらく

……春から夏へかけてのテムポの早さ! 屋内から街上へ、街上から郊外へ、郊外から山へ、山から海へ しかも山を探るものゝ感懐をそゝる時はこれからである。われらの金剛には、早くも探勝客が押寄せようとしてゐる。五月になれば鐵道經營の長安寺温井里の兩ホテルも開かれるが、それに先づお客さまはどしどしと入り込んで來る。温井里ではこれら山のお客さまを迎へるに先だつて四月一日に盛んな山開きを行つた

府條例を設け手數料を一定

傳染病防疫上に多大の効果があつた

京城府内で傳染病發生の際患者の輸送は京城府が大正十三年以來試驗的に行ひ患家の報謝金を徵してゐるが、逐年增加の傾向にあり、依頼消毒件數は大正十三年が百十九件で料金は二百九十圓六十錢、十四年は百八十八件六百七十二圓九十錢、十五年は三百廿五件で九百十五圓十五錢、昭和二年が九百卅三件で千八百卅圓卅五錢、三年度は六百十一件で千三百卅五圓卅五錢、四年度は六百八十八件で千百九十八圓九十五錢であり、依頼輸送件數は昭和三年度が百八件二百三圓、四年度は百十二件二百九十二圓であり、府民の保健衛生、防疫上益する處が多いので、京城府では府條例を以て手數料などを設定するの要を認め、府協議會に諮問の上、近く實施することとなつた、條例案左の如し

第一條 傳染病豫防令により取扱ふ消毒以外の消毒に付ては左の區別により手數料を徵收す

一、建物の消毒 九平方『メートル』(約三坪)迄一圓九平方『メートル』を超ゆるものは三平方『メートル』(約一坪)迄を增す毎に卅錢を加ふ 但し請求者の希望により『フォルマリン』消毒を爲したるときは三平方メートルに付七十錢とす

二、物品の消毒 重量十八『キロメートル』(約五貫)迄四十錢十八『キロメートル』を超ゆるものは十八『キロメートル』迄を增す毎に二十錢を加ふ

三、消毒物の運搬及配達 重量十八『キロメートル』迄十五錢十八『キロメートル』を超ゆるものは十八『キロメートル』迄を增す毎に五錢を加ふ

第二條 府立傳染病院以外の病院に入院する傳染病患者の輸送に付ては一回に付一圓の手數料を徵收す

第三條 建物若は物品の種類、構造、容積等に依り費用に著しき差異を生ずるもの又は請求者の希望其の他の事由に依り特別の費用を要するものゝ手數料額は其の都度府尹之を定む

第四條 本條例に依る消毒又は患者輸送を請求せむとする者は手數料を前納すべし但し特別の事由ありと認むるときはこの限に在らず

第五條 府尹において手數料納付の資力なしと認めたる者に對してはその納付を免除することあるべし

附則

本條例は發布の日よりこれを施行す

火葬場の條例改正

近く諮問する

京城府獨立門外弘濟内里の府火葬場は昨年完成し、理想的なる火葬場と公園式墓地とで、模範的なものとなつたが、場内には府において普通待合室の外、特等待合室もつくり、その設備も八疊敷日本間の立派なものであるが、府では今回火葬場、葬儀場、待合室の使用料金を設定する事となり、府協議會に條例案を諮問した、墓地および火葬場使用條例中改正する案文は左の如し

『墓地及火葬場使用條例』を『墓地火葬場及葬儀場使用條例』に改む

第一條中『火葬場』を『火葬場葬儀場』に改む

第七條 葬儀場使用料は左の區別に依り使用許可の際之を徵收す

一、火葬場 十五歲以上特等金二十圓一等金十圓二等金五圓三等金三圓十五歲未滿特等金十圓一等金五圓二等金二圓五十錢三等金一圓五十錢

二、特別待合室 一、採暖不要期一室一時間迄毎に金八十錢二、採暖必要期一室一時間迄毎に金一圓二十錢

三、納骨堂 遺骨一體に付滿三年迄毎に金一圓

前項第一號に於て改葬遺骨と稱するは埋葬後滿一年以上を經過したるものを謂ふ

第七條の二 納骨堂使用の日より滿三年を經過し繼續使用又は遺骨引取の請求なきときは府尹に於て適宜これを處分することあるべし

第十條 本條例の施行に關し必要なる事項は府尹これを定む

附則

本條例は發布の日よりこれを施行す

衛生試驗室の利用者增加

近く條例設定

京城府衛生試驗室は大正十三年設置以來逐年利用者增加し、大正十三年は三百七件、十四年は千七十二件、大正十五年は千二百五十八件でこの三年間は無料で行ひ、昭和二年より僅少なる報酬を受くる事となり、同年は千八百八件五百六十七圓二十錢、三年度は千七百六十四件五百八十二圓、四年は千五十件三百四十八圓六十錢となり傳染病患者の決定や一般防疫等に裨益する處多かつたので、府ではこれに府條例を設定する要を認め近く公布する事となつた、衛生試驗手數料條例案左の如し

第一條 當府に衛生試驗を依囑せんとする者は試驗手數料を納付すべし

第二條 手數料は試驗依囑の際之を徵收す 既納の手數料は試驗に着手後試驗事項の變更又は取消をなすも之を還付せず

第三條 府尹に於て特別の事由ありと認むるものに對してはその試驗手數料を減免することを得

附則

本條例は發布の日より之を施行す

府内一圓にわたり交通整理に大わらは

來る十三日道保安課總動員

新緑や花見の人の混雜、タクシーバスの洪水にて陽氣のよい、けふこの頃は京城府内における交通事故、一日十件を下らぬ有樣である道保安課ではこの狀態に鑑み各署と共に一齊取締を行ひ交通事故防止の宣傳を爲すこととなつた卽ち來る十三日(日曜)を安全デーとして交通標識をつけた各署保安課員、保安課長以下課員總出動の下に府内一圓にわたつて一齊取締をなし事故なしの好績をおさめんとしてゐる、また朝倉保安課長は同日夜JODKより交通取締について宣傳放送をなすはずである

新嘗祭獻上穀 耕作者の光榮

米は高崎和佐氏 粟は金炳奎氏

來年の新嘗祭獻上穀耕作者は朝鮮からは米は慶北達城郡…二番地高崎和佐氏に、粟は咸北鏡城郡朱北面雲谷洞二六六番地金炳奎氏にそれぞれ各道知事の推薦によつて總督府から指定された

米の耕作者に指定された高崎和佐氏は大正二年九月來鮮した篤農家であつて現に慶北農會議員の公職にあり、なほ昭和二年十一月大嘗祭供御机代物獻上品耕作を命ぜられた名譽の人である

粟の耕作者に指定された金炳奎氏は鏡城郡朱北面の有力者であつてさきに道農會の議員及び道評議會等の公職についた人で篤農家である、高崎氏は本年…として選んで受諾し光榮を以て感謝するを語つてゐる

光州火事詳報

雇人は精神異常

〔光州特電〕四日午前二時卅分頃光州本町四丁目百七十九番地飲食店およびゴム靴商陳德奎方より出火したので時を移さず消防組員および道警察署員が現場にかけつけたが火は左右に廣がり向ふ側に飛火して遂に全燒十二戸、倉庫一棟、半燒二戸計十五棟燒失して同三時十分鎭火したが損害約十二萬圓位とのことで火災保險契約高現在判明せる分約十萬圓、人畜の死傷なしたゞ火元の雇人李鍾奎(一七)は出火によつて精神に異狀を呈し入院手當中である、出火原因は目下取調べ中なるが光州としては近來になき大火である

電車に跳ねられ

小兒前齒四本を折る

三日午後三時頃府内竹添町二丁目一二二番地先で麻浦行電車第一一七號運轉手崔今玉(二〇)が進行中前方軌道内で子供が四、五名遊んでゐるのを認め警笛を鳴らし注意するのも聞かず突然軌道を橫切らんとして救助網に觸れ軌道外に打倒され口中より盛んに血を吐くので直ちに東西醫院にかつぎ込み手當を施した處前齒を四本折つたのみで他には異狀なかつた、この者は竹添町二の一一五金鍾圭の屆女金少嬪(二)である

漢江の下流で

帆船沈沒す 四船員救助

三日午後六時半頃京畿道山元町四ノ九八番地崔昌根經營帆船東光丸(船長小倉久吉)が漢江下流約一マイルの地點を航行中難破船の破片を認め直に現場に急航し難破船員の漂流する者四名を救助し最寄りの陸地に上陸せしめ應急手當を施して居るがいづれも瀕死の状態でありなほ船員一名は未だ行方不明で搜索中である、この難破船は帆船朝鮮船百石積位にて船名その他不詳で江華郡三山面より仁川に向け航行中のもので余りに定量以上を積んだ爲であらうと 救助された者は江華郡三山面普里高錫九、同李東烈、同洪廷花同洪氏の四名であると

ブラック機安着

〔東京電報〕帝都訪問のブラック機は午後二時五十五分無事木津川飛行場に着陸した

相緣奇緣の南、金谷兩將軍

東京にての祝宴で 興味深い思ひ出話

◇……朝鮮軍司令官南大將の入京を好機とし金谷參謀總長の親任祝賀とを兼ねて在京の大分縣人會が主催で麴町富士見軒で一夕の宴を張つた時の話。主催者河合大將の挨拶に次いで金谷大將の謝辭を兼ねて南大將の生立から現在までの極めて興味深い思ひ出を述べた

◇……兩大將とも幼少から漢籍洗ふが如き中に育つたが兩人とも後ち上京し前後して士官學校に入學した、金谷大將が一年早く卒業したが爾來兩人は不即不離の關係であるやうに不思議にも前後し順調に進んだものだ、日清日露の兩戰役にも兩人は同じく從軍して來任したことは世人の記憶にあらたなところである。殊に奇緣ともいふべきことは兩大將の父君がまた何れもむかし揃つて西南戰爭に從軍したばかりでなく八十一歲の高齡で同じ年に前後して物故した、兩人はどこまでも前後して進み行くことに前世からの因果でもあるやうに思はれてならない

◇……なほ當夜宴席に連つた松田拓相、山本達雄、元田肇氏等の同縣出身者をはじめ何れもこの奇しき運命を祝福したそうである

第一艦隊の仁川入港と臨時列車

第一艦隊が仁川に入港するのでこれが司令長官山本中將以下各司令官艦長等約三十名は十日入城、朝鮮神宮を參拜し總督府訪問をなし又乘組員准士官以上六百五十九名および下士官兵八千四百名は十一、二兩日每日四往復の臨時列車で京城見物をなすことになつた、又軍樂隊も入城各所において演奏を行ふ豫定である、京城見物は本構の許す限り一般に觀覽させることになつてゐる

清潔法施行

鍾路署管内

鍾路署管内四月春季清潔法施行日割は左の如くである

八日

▲鍾路一丁目派出所 瑞麟洞一ノ九十一番地、鍾路二丁目三ノ三十番地、同六十七

▲鍾路二丁目派出所 敦義洞、樂園洞、鍾路二丁目三十一ー六十六番地、鍾路三丁目一ー十五番地、同八十六ー一二二番地

▲水標橋派出所 觀水洞、貫鐵洞、長沙洞、樂井洞、授恩洞、鍾路三丁目十五ー八十五番地、同一二二ー一八〇番地

九日

▲臥龍派出所 臥龍洞、苑南洞、益善洞、嘉會洞、苑洞

▲齋洞派出所 桂洞、慶雲洞、嘉會洞、齋洞

▲安國洞派出所 寛勳洞、安國洞、松峴洞、堅志洞

▲昭格洞派出所 八判洞、三淸洞、花洞、昭格洞

十日

▲蒲轎 公平洞、淸進洞一ー一二七番地、鍾路二丁目三九ー六八番地

▲光化門派出所 都染洞、瑞麟洞九ー一六三番地、西大門町一丁目一ー一九番地、同一二〇ー一八六番地、光化門七七ー一二三番地、清進洞一二八ー終、鍾路一丁目一ー三十八番地、同六十九ー終

▲西大門派出所 唐珠洞、西二丁目、西一丁目二〇ー一九〇番地一八七ー二三七番地、需昌洞一ー三八番地、六九ー終

▲十字橋派出所 中學洞、唐松洞、諫洞、光化門通、一一〇ー二五〇番地

十一日

▲宗橋派出所 内資洞、社稷洞、弼雲洞、需昌洞七ー一〇九番地

▲禁橋派出所 體府洞、昌成洞、通義洞、積善洞

▲樂橋洞派出所 玉仁洞、通洞、

櫻丘洞、櫻下洞

▲孝悌洞派出所 宮井洞、倉東洞、孝子洞、新橋洞、光化門通一丁目

尙雨天の際は最終日(十一日)の次に繰下施行された

十ケ月の判決

學生騷ぎの犯人

さる一月十七日學生を扇動して小騷に不穩文字を書つらねて京城騷ぎをなした府内京城第二高等普通學校生徒五年生金鍾路(二〇)は、さきに京城地方法院において治安維持法違反として懲役二年の求刑があつたが、四日森律判事の係で開廷のもとに小林判事から懲役十ケ月(未決拘留四十日通算)の判決がいひ渡された

傷害致死の山番に

懲役三年を求刑す

山番が看守中にその山林の樹木を窃盜に來た男を追かけて撲つたのが原因でその男が死に至つたため傷害致死罪で起訴された揚州郡柴屯面居住府防山番山下(?)は四日京城地方法院で小野裁判長西尾檢事が係で開廷直に事實審理に入つたが、山下は裁判長の訊問に對して曖昧に辯解の事件の内容である

本年一月二十五日午後三時頃同地に居住する金興福と呼ぶ六十八歳の老人が樹木窃盜に來た事實を認めたが頭部を柱に數回突きつけて遂に數日後死に至らしめたといふことはすべて否認した、檢事は、被告の犯罪は明かに傷害致死罪であるとして事實を認め懲役三年を求刑した、判決は十四日

高師對全京城軍

試合のメンバー決定す

朝鮮柔道聯盟協會主催本社後援、東京高等師範學校對オール京城軍對抗柔道試合は既報の如くいよいよ六日午後一時から長谷川町公會堂にて行はれるが兩軍の代表選士銓衡のメンバーは四日午後六時から講道館支部道場において高師側櫻庭教授、勝又八郎氏オール京城軍佐藤政太郎、佐藤三、倉田延之助、古澤勘兵衛諸氏並に安部委員立會の上左の如く決定交換された、審判規定は講道館柔道乘段規定によることになり、大將戰の對抗タイムは十分、以外は七分と決定した、なほ當日の審判は斯界權威者で高師軍の監督者である櫻庭六段によつて雌雄を決せられることになつた、兩軍のメンバー左の通り

紅軍(高師)

大將 四段熊谷康之 副將 同 古見保正 同 細川能誠 同 椎野宗雄 同 大鶴忠夫 同 秋元敏藏 同 佐藤安太郎 同 弘直之 三段小澤一郎 同 太田一郎 同 熊野重郎 同 長山良吉 同 西田秀雄 同 井鍋隆男 同 林 同 松浦榮次郎 二段金子周藏 同 芦塚利之 同 五十嵐敏一 補缺 二段勝又八郎

白軍(全京城軍)

大將 五段古澤勘兵衛 副將 四段井上藤一 同 小玉常夫 同 大森幸治 同 佐藤榮藏 同 大野二郎 同 木谷重利 同 武田力 同 岡本金次郎 三段山口勝三 同 菅修三郎 同 妹尾基壽 同 森田國八 同 伊藤甚介 同 高橋忠治 二段池化龍 同 笠松房之助 同 初田邊鮮司 同 崔泓 補缺 二段金秀吉 五段佐藤政太郎

(寫眞はオール京城軍對東京高等師範柔道對抗試合の兩軍代表選手メムバー交換の所、並に六日午後一時講道館支部に勢揃ひした高師軍の精鋭)

永平寺大遠忌

福井會議所の主催で 參拜者を優待

來る四月廿四日より五月十四日まで福井の大本山永平寺で二祖孤雲懷奘禪師の六百五十回忌を執行するがその機會において福井市商工會議所主催の下に永平寺大遠忌參拜團を組織し、福井市内特定の旅館を開放して宿泊に充つる外、無料入浴、無料理髮、福引、歡迎等、商工會議所を擧げて參拜者優待の計畫を立てゝゐると

遭難兒童追悼會

京城兒童協會、佛心社主に双葉會兒童音樂會では共同主催で來る十日午後七時から長谷川町公會堂で遭難兒童追悼會を行ふが、ムジイカーハルミコ團員の合唱、齊唱、双葉會の獨奏、青い鳥社の舞踊等あり入場料金卅錢

天幕旅行中

教師と生徒遭難

〔奈良電報〕奈良縣立郡山中學教諭三村信雄(二五)氏は去る卅一日生徒六名と共に高野山オバコ嶽にテンマク旅行に向つたが二日吉野郡十津川村から高野山に通ずる溪谷で遭難し食糧は盡きその上マッチは用を成さず飢と寒氣のため三村教諭および三年生土居嘉典(一七)の二名は凍死し更に三名は負傷し一名は行方不明になつたのを驚く村を捜索された四年生平田政雄(一七)が救ひを求めたので麓の村から三日搜索隊を組織して捜索した結果四日朝に至り二個の死體を發見遭難者五名と共に收容した

朝鮮神宮參道の芝生を燒く

四日午後二時三十分朝鮮神宮表參道石段中部の芝生より出火、約卅坪を燒き燃えひろがつたが神宮派出所員等の消防手の努力でやつと同二時十五分鎭火、原因は參拜者の投げ捨たタバコの吹殻から

更に死體

二個を發見

〔若松電報〕若松港外椛島沖の遭難船捜索は三日の四日も引續き捜査をなし正午更に二個の死體を發見した

山田新一氏の作品展覽會

二ケ年の滯歐から歸つた洋畫家山田新一氏の滯歐記念作品展覽會は既報の通りいよいよけふ五日から三日間府内本町三越樓上で開催されるが同氏の新しい作風は頗る期待されてゐる、入場は無料である、尙參考品として同氏がフランスで師事したアマンヂヤン氏の油繪二枚エッチング三枚をも同時に陳列することになつた

八幡製鐵所の火事

〔八幡電報〕八幡製鐵所内アンスラテン倉庫から四日午前十一時半發火黑煙天に沖し物凄い光景を呈したるも消火の結果午後一時鎭火したが附近にはベンゾール、ピッチ等のタンクあり大混雜を呈した

佐藤、布井兩選手惜敗

〔ホノルル二日發聯合〕我が佐藤、布井兩選手は本日(二日)當地のエキゼビション庭球ダブル試合に出場し米國のホルマン、マゲルエヂテイ組と對戰し左のスコアで惜敗した

ホルマン 七ー五 佐藤
マツケル 六ー一 布井
ヴエニ

極東大會豫選

奉天の陣容

〔奉天發〕來る五日東京において第九回極東選手權大會に出場すべき支那側選手は去る四月一日より三日間に亘り浙江省杭州において擧行される全支運動大會の成績によつて決定せられる筈であるが同大會に出場すべき東北側選手は左の如く決定し愈々南下遠征の途についた、東北側は殊に陸上競技において有望視せられ極東大會出場の支那陸上競技選手は多く東北側より選出されるものとみられてゐるが中にも短距離の劉長春、中距離の傅寶の垂世萬、趙德新、高跳の傅寶瑞各選手等の活躍が最も注目に値する

又女子選手には短距離に劉娥瓊選手の如き有望な選手がある

男子の部

▲百米劉長春(東北大學)十一秒四、徐德本(一高中)十二秒 ▲二百米劉長春(東北)二三秒 ▲八百米關世榮(東北)二分一一秒二、郎大奎(東北)二分一二秒八 ▲一千五百米趙德新(東北)四分三二秒二、馬鳴陽(大連青年會) ▲一萬米趙德新(東北)三六分一五秒五 ▲百十米ハイハードル高鵬翔(東北)一七秒六 ▲十二封度砲丸投富貴(東北)一二米五三、吳殿武(馮庸社會組) ▲圓盤投張殿佳(東北)三一米一一、張世安(同澤)三〇米三九 ▲棒高跳傅寶瑞(東北)一米七三 ▲高跳孫重傑(東北個人)二米九五、宋誠泉(東北)二米八七、殿鳳麟(同澤)二米七四 ▲三段跳滿華(東北)十二米六二、劉寶珍十二米五〇 ▲八百米リレー劉長春、陳瑞麟、劉宗賢、富永恩、顧秉鈞、梁德彭(東北)一分四十二秒四 ▲千六百米リレー關世榮、王玉祥、趙德新、韓玉祥、姜雲龍、蔡芳順、趙陵志(東北)三分五十四秒八 ▲十種競技滿華(東北)四一八〇點二五、張融佳(東北)四一三八點三〇 ▲五種競技梁德彭(東北)一八六四點一五

女子の部

▲五十米劉娥瓊(大連青年會)七秒九 ▲二百米リレー劉娥瓊、范淑和、冷曉霖、李鳳英(大連青年會)三十二秒二 ▲八封度砲丸投何振坤(同澤)七米三三、孫鳳雲(同澤)七米〇二 ▲高跳劉佳恩(同澤)一米〇一 ▲幅跳陳下(同澤)三米六八

たむし・いんきん・くさの妙藥
ハトウ ATO
しつこいたむしの痛まずキズつけず治る
價一五十錢

華麗な成功への近道! 日本唯一文士養成所!
男女 文學志願者募集
▼文學文士にて立たう人 ▼原稿を書いてみたい人 ▼原稿を活字にしたい人 ▼原稿を賣りこみたい人
どんな田舍に居ても目的達成
◎詳細學則呈(至急ハカキにて申込あれ)
東京市神田駿河台下 東京文學院

生活安定に海外發展が第一! 植民 政府補助 南米發展法解說
四月海外出世號 蘭領印度を語る… ベネズエラ 南洋 海外就職出世座談會 移民 伯國恐慌 …
東京市麴町 日本植民通信社 振替口座東京一一一一

阿片 コカイン モルヒネ中毒
新治療劑
世界的發見 アンチオピン錠 (說明書贈呈)
本劑ハ内服當日ヨリ奏効シ十日乃至二週間ニシテ自然ニ中毒ヲ全治セシム
本劑ノ特長 ◆錠劑ナルガ故ニ服用簡單◆効力確實例外ナク奏効◆治療中阿片モルヒネノ使用量ニ對シ制限干渉ヲ加フル必要ナク自然ニ全治スル◆副作用全クナシ◆禁制藥ヲ含マズ
兵庫縣衛生課納入 兵庫縣湊川警察署有効證明 竹内病院長竹内行藏先生實驗推奬 醫學博士片岡茂樹先生實驗推奬 海軍軍醫大佐高田耕藏先生實驗推奬 陸軍二等軍醫山田和男先生創製
用量 一回一錠一日三回
定價 一〇錠入一圓、五五錠入一五圓、一一〇錠入一十圓
發賣元 合資會社 三宅堂藥品部 大阪市西區靱中通一
製劑元 山田化學研究所
中毒者療養所 別府温泉場 三樂莊

筆生募集 男女學歷年齡不問間斷なく自宅で出來る執筆有利 大阪市北區…町 帝國文藝俱樂部
日東カゼ藥
人助け 自腦心臟腦病に悩む方…
習字 精華堂法帖店 東京市神田區…
京日案内
讓店 市内好場所 …
齒科 見習入用 …
電話 至急譲受たし 西大門町二丁目八六 岩里天然堂
募集 販賣係募集 京城府西小門町八二番地 日商事社
募集 保證人を要す 本人來談の事 …
記者 …京城蛤洞(西小門外)朝鮮及滿洲社
特別案内
貸家 …
大學 …
貸家 …
恩給 …
信用 …
齒科 …
ラヂオ …
古本 誠實高價買入 …
淋疾 黴毒 ぢ疾 花柳病科 婦人科 肛門病科 京城明治町一丁目 鹽井醫院 電本三〇九〇

戀愛黑點

山本不如丘

挿畫　嶺田弘

【38】

復興街上を行く（四）

山路は自然詩人であつた。久野は近代ブルジョア作家から一轉して、プロレタリヤ作家たらんとして居た。

山路はあく迄自然の心を讃頌しようとして、冷やかに批判し、懸悧をもつて歸つて居る詩人であつた。

「君、隅田の流れには心があるんだ。が都市には力學と云ふ科學が巣食つて居るのだ」

久野は言下に云はなくてはならなかつた。

「力學から割り出して造られた都市には、力學と云ふ科學によつて統一された美があるのは、君も承認するだらう」

「うん、そして」

「だから都市には心があるのだ。それを吾々は美として感ずるのだ」

「とにかく、僕は少くともこの隅田公園には何等の感興をそゝられないよ」

「田園詩人たる君としてはさうかも知れないな。だが科學的に統一されて出來た都市は、便不便から出來た田舎の土地よりは近代的だよ」

二人の議論を背上に起して、タキシーは隅田公園にさしかゝつた。

山路はあはてゝ『ストップ』をかけた。

『降りよう。そして散歩しよう』

新装全き隅田公園は恐らく復興の女神のまどろむ所であらう。都市的の路線と街路樹の交錯があつた。日暮れては光りと影との交錯が浮き立つて居た。

タキシーを乗り捨た三人は、街路樹のまだ芽しか見えぬ人道を、街燈に影を落してあるいて行つた。

『ベンチによらう』

久野が一つのベンチを指さした。三人は並んで腰を下した。

『山路、いゝ機會だ。話してもいゝか』

久野が幾分あらたまつた語調でいつた。

『うん、聞かう』

山路もあらたまつた。

『私一寸あるいて來ませうか』

秋子は二人の様子で、何か重大な話なのを察してかういつて腰を浮かした。久野がそれを見た。

『居てもいゝ。居て貰ふ方がむしろいゝんだ。冷やかな立會人として……だが冷やかであり得ないかな』

と久野が山路を見た時、山路は落着いて云つた。

『此の人は大丈夫だよ。冷やかにきくだらう』

『さうか』

秋子も傍觀的な氣分になつて腰をおちつけた。

久野が話し出した。

『例の問題だ』

『例の？……何だ、はつきりきゝたい』

『俺の女房の事だ』

『あゝ秋子さんか』

『うん……だがあらかじめ云つて置くが、彼女を俺の女房だとして俺が夫として何か彼女の上に權利を持つて居るとは、俺は感じて居ないのだよ』

『うん、おれにもその氣分は分る』

『で、正直に云ふと、彼女は君を戀して居るのだ！』

秋子はハッとした。久野も山路も何事もない様に冷靜だつた。山路が冷やかに口をひらいた。

『戀して居るのだ、は現在だな』

『さうなのだ。かつて君の後を追ひかけて彼女が温泉へ行つた事は、君も記憶に新たなら、あの前後の事を一概に君にかくさずに話さなくてはならない』

『うん』

二人はまだ冷靜だ。秋子は冷水でも浴びた様に皮膚のざわ／＼して來るのを感じた。

圍碁新局（八）

先二先先二先　（四段）（初段）

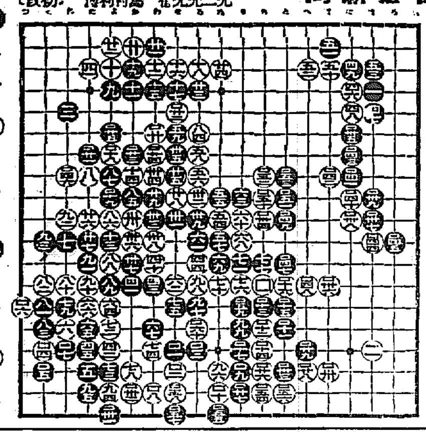

に八　ろ十一　と十　と十八　を十九

ほ八　れ八　ち九　ち十八　を十八

に七　と十二　は九　ぬ十九　を十四

は十一　へ十三　ち八　と十八　る十五

讀者らん

▲朝の散歩の時の所見です或る朝神宮の參道を上つて行くと某中學の生徒および女學校の生徒が神宮に向ひうや／＼しく敬禮してゐたのは僕に心もちのよいことであつたが注意してみると立派な？紳士および女事務員の中には三坂通りから來て素通りで敬禮せぬ者が多かつた立派な洋服を纏ふた知識階級の方々に敬禮せぬ者が多い（O生）▲先月三越にてセル一反（特價品にあらず）求め、三越の品なるゆゑ非常に期待せるに、シミを發見せるによりその由通知せしに、一言の挨拶もなし如何なる理由なりや（失敗生）▲産後母乳が澤山で困る位です乳にお困りの方はお越しください母體は無病で健康體ですご遠慮はいりません▲電本三二四六▲四月三日の小倉君につく僕は早稲田の第六卷までもつて居ります。お讓り致しますからお出で下さい（太平通二の六〇二葉館内Ｍ生）▲早稲田大學の中學講義録御入用の小供様へ殆ど全部ありますから御讓り致します▲日曜日においで下さい（龍山七ノ九ニッタ）▲四月三日附の三歳の女兒の親様、住所氏名御知らせ下さい、御相談致したし（子ナキ者）▲三歳女兒の小供の親様御住所姓名知りたし（小供無くして困り居る女）▲四月三日讀者欄（子の幸福をいのる父）様よ御相談したし住所をお知らせ下さい（子無生）▲（子供の親）へ申あげますお預かりする事相談いたしたら御通知いします一度小供をつれてお出で下さいませ（府内花園町一三五番地岸立つるの）

鎭海事變 弔慰金

朝鮮教育會扱（三月廿八日）

▲七圓 水原高農校八田吉平▲五圓宛 殖木秀幹、高橋宇一、木村隆▲三圓宛 同鈴木外代一、松尾茂、川口清利、葛野淺太郎、園田豐▲二圓宛 同西村俊、山林邇、村田芳彦▲一圓宛 同松岡習仙、趙伯顯、佐藤得二、柴山正晉、齋藤孝藏、西村久三郎、松原幸高、齋藤嘉榮、中本重次郎▲五十錢宛 同朴榮穆、松本利雄、早乙女正行、森元升▲三十錢宛 同橋本哲平、尹達容、山本豐記、木村敬、倉光燕朗、尹甲容、松浦勝二、李石鍾、德川勝美、吉崎博、板倉貫吉、水谷正三郎、渡波渕、渡邊良雄▲同二十錢宛 同梅山泰、黑木茂、池田潤、原邑代太郎、片多博、島崎岩雄、原出兼吉、河島猪三雄、木下山口猪平男、橋本康彦、竹内正男、白石芳雄、林光雄、松本吉郎、近藤慶、熊谷利光、山本俊茂、静淵明、馬國俊、笠井三、上月五郎、中村良雄、定雄、長谷川傳一、小野清次、中西義夫、河合武夫、松本喜太郎、貝原豐、橋本克己、藤仲恭敬、小芦弘、本多一、森傳一、坂本榮▲五十錢 渡邊寛成▲二十一錢、松田達男▲三十錢、飯名次夫▲二十一錢、石井一郎▲二十二錢、橋本重一▲二十五錢、藤井潔、同山本門郎▲三十錢、石橋正道▲二十錢、木本豐、森正、山田勇次、木原勵▲三十錢 藤井修一郎、竹内長一▲二十錢、森田常四郎▲二十五錢 山邊邦夫▲五十錢、三森善正▲二十五錢、内田勇▲二十一錢、平松岡一男、小松長一郎▲三十錢宛 平塚正己、熊本譽、二十錢宛 川本健、篠原武、宋洛仁、金基淡、李隆根、金淳値、呉桂煥、閔承福、永駿、方善熙、姜千哲、崔鍾千、呉義鉉、金乗裕、李鍾勛、鄭曜新、金容ゝ、鄭在熙、太鷹重、金在鉉、陳顯ゝ、金永錫、朴炳彦、孫廷天、金哲謨、蔡奎昌、李誠旭、禹善化▲三圓宛 總督府濟生院 須藤信治、同知覧芳之助▲一圓宛 同稻村勝、朴斗星、李潤榮、根本介藏、佐川定治、岡村晟、山本内藏、森繁河合和夫、岩崎道胤▲五十錢宛 大山清太郎、同上田豐▲一圓 青山部寛▲五十錢 竹島正規▲三十錢 張世玉▲五十錢 萩原啟治、同倉光喜一▲三十錢 本會■▲二十錢 野田シゲ、同櫻庭貞、同中村米子▲十錢宛 李東海、印允淑、崔淑子、梁玉煥、鹿璽模、李貞禧、徐賢淑、金徳弘、金石鎬▲五圓 朝鮮神宮 松岡四郎▲二圓 手塚道男、宮永重爾、仲公、山田早苗▲一圓宛 岡本正勤、矢島永治▲五十錢宛 朝鮮神宮 中島正馬、藤井時常、阪田助三、所茂吉、村彌三郎、野呂辰藏、名和顯忠、押村義文▲三十錢宛 小山清澄、山美穗、佐々木萬平、背柳會平、栗元婆娑二、豐福庄藏、打保長右衛門、後藤鶴治、木村又作、日高政雄、吉留義衛、太田源平、中村久一

十一 岡崎市藤井蓮十郎、二圓 同松井みどり、二圓五十錢 岡崎盲啞學校後援部一同、一圓 京城地方法院新州出張所岩佐健兒

小計 百參拾七圓五拾四錢

累計 壹千貳拾壹圓六拾九錢 百參拾七弗

演藝案内

中央館

マキノ・キネマ

一日より六日間 特別大興行 主催 京城基督教青年會

春！花川爛漫の花にも似たる名番組 大ファースト・ナショナル社超特作 文部省推薦映畫

偉人 アブラハム・リンカーン 全九卷

映畫界空前の大作を誇るワーナー・ブラザース社超特作大雄篇 原作 ミヒャエル・フルティイッツ氏監督 ドロレス・コステロ嬢主演 ジョージ・オブライエン氏

ノアの箱船 全十二卷

堂々十二卷に渉る非大篇●悉くわれ等の胸を突き●又よ吾等を而慄と恍惚の境に酔はしむ●素壯を極むる宮殿●妖艶の美女●勢はまりなき惡虐と殺戮●言語に絶する！遂に天は大暴風と大洪水により悉く滅す●さりて森羅萬象これ●永劫變りなき不滅の愛は！●大にれ神きわたる●映畫藝術の精華とも云ふべき本篇こそ斯界の權威者達の血と涙の結晶である

大正館

二日封切 五日 南大公開 春來る映畫の春來る爛漫たる大衆的二時代映畫提供 特別料金 階下大人三十錢 學生二十錢 小人十錢

蒲田撮影所特作現代映畫 鬼才五所平之助監督作品

獨身者御用心 七卷

朝井淳 大山健二 川崎弘子 主演

京都撮影所超特作時代劇 多島泰三監督作品 一九三〇年時代映畫の尖端を行く 得意の劇出

幕末志士（あかつち） 八卷

阪東壽之助 若月孔雀 坪井哲 二條晶子 市川傳之助 主演

東亞倶樂部

右太プロ超特作時代映畫 白井戦太郎監督作品

大生殺 八卷

近藤勇は決して世に豪義なる剣を振るには強き無意義の剣の動きがあるはなかつた彼らの大きな思案の動きに常に外にた……

市川右太衛門 鈴木澄子 伊田兼美 小文子 助演 主演 高堂國典

三日より特撰名畫週間 入場料階下大人卅錢 小人學生二十錢

古今不滅の大名畫 大巨匠デ・ダブリュー・グリフィス氏監督大作品 リリアン・ギッシュ嬢 ドロシー・ギッシュ嬢 空前未曾有の大悲劇

我等の嵐 世界大戦の……

黑白の街 全十卷

京都スタヂオ超傑作 原作 中川雨之助氏監督 根津新、甲斐美明 原駒子主演 オールスターキャスト 凡ゆる興奮 凡ゆる刺戟を盛つた爭闘篇 現代劇 情慾、理智の破滅：變態の慘か、恍惚なるエロチシズムの陰慘に耽る近代的戀愛の……

男女異相

東亞キネマ時代劇 羅門光三郎、三井榮子 主演 時代劇監督長 史錄 師匠の仇を討たうとして返り討ちに取りつかれた伊十郎……

涙花館

京山小圓嬢一行

當る四月六日より毎夜五時開演 故京山小圓嬢女流浪曲の訪れ

SANTONINUM P.J.N. 蛔蟲驅除 サントニン 強力原藥 日本藥局方

サントニン

驅蟲的効果の最も確實な蛔蟲驅除藥（虫下し）として日本並に英・獨・米諸國の各名醫が推奬する世界的醫藥名あるサントニン原藥より製劑する「セメン」又は「セメン圓」を御勸めします。陸軍では多量の「サントニン」の御買上を賜りました

セメン又はセメン圓

（説明書御申込次第送呈）

サントニン日本輸入元 東京 大阪 三井物産株式會社 藥品掛

保温に滋養と强壯 無臭ニンニクエキス

肺炎肋膜 諸病に 鰻油

ニンニク（四十五日分金參圓） 鰻油（貳圓以上御注文第分讓）

御使用の方は左記へお尋ね下さい

京城府苑南洞一九五 井上又七

醫學博士 二宮亮吉

産科 婦人科 二宮病院

京城壽町四一 電本一二〇一

眼科專門 金井眼科醫院

京城若草町（新町路中程） 若草町電本一五五六

●入院隨意 ●日曜祭日 診察午前中

營業課目

米穀賣買 籾委託賣買 精米業 外米輸入 私設保税倉庫 一般倉庫業 保險代理業

朝鮮鎭南浦 新井新藏商店

電話長 四四 四六 三七 振替口座京城一四九七一番 電信略號（ア）又は（アライ）

朝鮮名物 牛肉平壤煮

發賣元 桑田商店

H—13

新治痔劑 ヘルミチン 坐藥・軟膏

用法簡易

適應症 内外痔核（いぼぢ） 痔出血（はしりぢ） 脱肛（でぢ） 肛門裂傷（きれぢ） 痔瘻（あなぢ） 分娩後に於ける脱肛 會陰裂傷等

大阪道修町二 藤澤友吉商店

香味佳絶 ホシ大ソース

市内各食料品店ニアリ

學ぶには良校を撰べ

本校（活動寫眞教育）御覽

●施設は滿洲第一 ●卒業生成績斯界第一 ●就職確實紹介 ●免狀得る迄責任教育

年收三千圓以上 自動車を學べ

新フォード、新エセックス其他 練習車約十臺

●學則要覽二錢郵券 ●完備合宿所

地番四十通り山大北通六 日華自動車學校 電二一〇六一番

資本金 壹千五百萬圓

株式會社 十八銀行京城支店

京城府黄金町二丁目 電話本局 二五五一 振替口座京城八

同 新龍山支店

京城漢江通り十三番地・電話龍山五五〇番 振替口座京城一八二三番

同 龍山支店

京城府元町二丁目・電話龍山一八番

へちまの水から發明した化粧水

ヘチマコロン

彼と彼の女とヘチマコロン

彼は紳士としての整容料に
お髭剃あとにヘチマコロンを
彼の女はキメを細かにし
お肌を益々美しくするヘチマコロンを
白粉のとき水に　お化粧下に

大瓶	.50
小瓶	.30
新型	.45

本舗 東京 天野源七